דבר

דבר יום ראשון כ"ב בניסן השנ"ד 3.4.94 גליון 21216 · 16 עמודים, המחיר 2.90 ש"ח (כולל מע"מ) באילת 2.40 ש"ח

חדשות חוץ	6
ספורט	8–7
עכשיו	13–11
תעבורה ותיירות	14
כלכלה	15

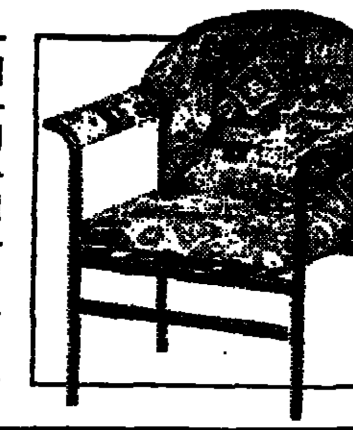

חדש: כיסא מיוחד לאנשים המתקשים לשבת ולקום (עמ' 13)

הסרטים שנאסרו להקרנה במזרח־גרמניה מוצגים עכשיו בת"א, חיפה וירושלים (עמ' 12)

חוקרי ציפורים מעשר מדינות בעולם מנסים להבין כיצד באילת את מנגנון הנדידה המופלאה (עמ' 11)

אלפי אסירים פלסטיניים ישוחררו בשבועות הקרובים

32 מגורשים וכ־10 מבוקשים שנמלטו אמורים לחזור מחר לשטחים; היום מתחדשים בקאהיר דיוני הוועדה הבטחונית ומחר דיוני הוועדה האזרחית; דיוני הוועדה הכלכלית – ביום ד'; מחרתיים יחלו להיכנס לעזה ויריחו קציני המשטרה הפלסטינית

מאת סופי בסוק, סיבל סלע ואון לוי

ישראל תשחרר בשבועות הקרובים אלפי אסירים פלסטינים. השחרור ייעשה במספר שלבים, כאשר השלב האחרון יהיה קרוב מאוד למועד הנסיגה של צה"ל מעזה ויריחו. לא ישוחררו אסירים שידיהם מגואלות בדם, וגם לא אסירים של החמאס וארגוני הסירוב. השבוע יוחזרו לארץ 32 מגורשים וכן מספר מבוקשים שברחו למצרים ולמדינות ערביות אחרות – דברים אלה סוכמו בישיבת "פורום השלום" שלשום בלשכת שר הביטחון בתל אביב.

פעילי אש"ף ברצועת עזה אמרו אמש ל"דבר" כי המגורשים והמוחזרים יגיעו לשטחים כבר מחר. לדבריהם, המגורשים המוחזרים הם פעילי ארגונים שונים.

לא ידוע עדיין הרכב המוחזרים, אך באמצעי התקשורת הערביים חוזרים ומוזכרים שמותיהם של ג'בריל רג'וב ומוחמד דחלאן. השניים מופיעים ברשימת המגורשים בשיבה, אך ככל הנראה לא יוחזרו בשל תפקידם בהנהגת אש"ף. רג'וב הוא ראש הוועדה לענייני הגדה המערבית ודחלאן ראש הוועדה לענייני עזה והוא משתתף קבוע במשא־ומתן על יישום הסכם עזה־יריחו.

ברשימה מופיעים עוד אכרם הנייה, יועצו המדיני של ערפאת, תייסיר אל עורי, לשעבר מרצה לפיזיקה בביר זית ופעיל מרכזי במפלגה הקומוניסטית, וכן פעילי פת"ח מרוואן ברגותי ואחמד די"ב.

גורמי צבא בכירים אישרו אמש את חזרת המגורשים ואמרו גם הם כי ברשימה מופיע שמו של מוחמד דחלאן, שהיה מראשי ביצי הפת"ח ואחראי כיום מטעם אש"ף על פעילות ביצי הפת"ח בעזה ובגדה המערבית. אם יוחזר דחלאן לעזה, יהיה הדבר בהקשר לארגון מחדש את חוליות ביצי הפת"ח כדי להיערך לקראת קבלת האחריות מידי צה"ל על הביטחון ברצועה. גורם בטחוני בכיר אמר ביום שישי כי הוא רואה חשיבות מרובה להתארגנות מסודרת של הפת"ח בשטחי רצועת עזה ויריחו קודם העברת הסמכויות מידי צה"ל לידי אש"ף.

מתחדשים דיוני קאהיר

השיחות עם הפלסטינים על יישום ההסכם על עזה ויריחו תחילה יחודשו השבוע. היום, בקאהיר, ייפתח סבב נוסף של דיונים בוועדה הבטחונית. בראש המשלחת הישראלית יעמוד סגן הרמטכ"ל אמנון שחק. בראש משלחת אש"ף יעמוד ד"ר נביל שעת. הוועדה קיימה ישיבה ראשונה ביום חמישי האחרון, לאחר הפסקה של 34 ימים, בעקבות הטבח במערת המכפלה.

מחר יחודשו בקאהיר שיחות הוועדה האזרחית, בראשונה מאז הטבח. בראש המשלחת הישראלית יעמוד תת־אלוף גבי זוהר ובראש המשלחת הפלסטינית יעמוד ג'מיל טריפי.

ביום רביעי יחודשו בפאריס, גם כן בראשונה מאז הטבח, שיחות הוועדה הכלכלית. בראש משלחת ישראל יעמוד הממונה על התקציבים באוצר, דוד ברודט, ובמשלחת הצוות של שר האוצר, בייגה שוחט. בראש משלחת אש"ף יעמוד אבו אל־עלא. ישראל דרשה כי גם השיחות הכלכליות ייערכו בקאהיר. הפלסטינים התנגדו, לא ברור מאיזה סיבות ושעמים. ראש הממשלה יצחק רבין הביע אתמול כעס מאופק על העתקת מקום השיחות לפאריס.

בפגישת "פורום השלום" ביום שישי בלשכתו של רבין בתל אביב, השתתפו לבד מראש הממשלה גם שר החוץ שמעון פרס, השר לאיכות הסביבה יוסי שריד, וכן הצוות שניהל את השיחות בקאהיר עם אש"ף על הבטחת הביטחון בחברון, שחק, מנכ"ל משרד החוץ אורי סביר, היועץ המשפטי של משרד החוץ, יואל זינגר, ויועצו המדיני של ראש הממשלה, דן נווה.

בישיבה ניתחו המשתתפים את תוצאות השיחות על הביטחון בחברון והתמקדו בחזרה לתהליך המדיני עם הפלסטינים. החלטה חשובה שהתקבלה בישיבה אמרה כי ישראל תעשה כל מאמץ לקצר את לוחות הזמנים בדיונים ובביצוע של הנסיגה מעזה ויריחו. ההערכה בישיבה היתה כי גם ערפאת קיבל החלטה אסטרטגית לפעול למימוש ההסכם במהירות. במסגרת קיצור לוחות הזמנים לא יהיו כל פערים במעט בין סיכום נושא בשיחות עם אש"ף לבין ביצועו בשטח. במקרים בהם ניתן יהיה לגשת מיד לביצוע, ומדובר ברוב ההחלטות, צה"ל יפעל בהתאם.

בשיחות הוועדה הבטחונית היום ייעשה ניסיון לסגור את כל הנושאים שלא סוכמו לפני ההפסקה בשיחות, לפני יותר מחמישה שבועות. בין השאר יידון נושא שטחה של יריחו, וכן הגודל והסמכויות של המשטרה הפלסטינית בעזה וביריחו. ההערכה בישראל היום היא כי מספר השוטרים יהיה קרוב ל־10,000. ביום שלישי ייכנס לרצועה וליריחו צוות ראשון של קצינים במשטרה, כדי לעשות תפיסה עם כוחות הביטחון של ישראל. בשלב זה לא יהיו לשוטרים כל סמכויות אכיפה. ביום חמישי תיכנס לעזה ויריחו קבוצה גדולה יותר של שוטרים פלסטינים.

בישיבת הוועדה היום יגישו הפלסטינים רשימה נוספת של מגורשים, מכל הפלגים הפלסטינים, רובם מנהיגים בעלי השפעה בשטח, ויבקשו כי ישראל תקבע לוח זמנים מוגדר לשובם לשטחים.

ד"ר אחמד טיבי, יועצו המדיני של ערפאת, אמר אתמול כי ההחלטה להחזרת המגורשים תגביר את מהימנות תהליך השלום ברחוב הפלסטיני, אולם בלי תשובה חיובית בעתיד, האמינות הזו תיפגע.

לוח זמנים לשחרור

היום גם ייקבע לוח הזמנים לשחרורים של האסירים הפלסטינים מבתי הכלא השונים. כרגע שוהים במאסר כ־9,500 פלסטינים. בישיבת "פורום השלום" ביום שישי סוכם על שחרור הזמן, בהדרגה, עם התקדמות בתהליך המדיני. לא ישוחררו אסירים

(המשך בעמוד 2)

אמצעי ביטחון במקום שלטים בירושלים המזרחית, בעת תהלוכת יום השישי הטוב – היום בו נצלב ישו לפי המסורת הנוצרית – של עולי הרגל הנוצרים (צילום: א.פ.)

משרדו של פייסל חוסייני במזרח ירושלים:

1,500 חיילי צש"פ ייערכו השבוע בעזה ויריחו ככוח חלוץ של המשטרה הפלסטינית

מקורות פלסטיניים אחרים מכחישים; "ב־12 באפריל יחתמו רבין וערפאת על הסכם הנסיגה בפגישה בקאהיר"; סוריה מגנה הסכם חברון, ירדן מברכת

מאת דן אבירן

1,500 חיילי "צבא השחרור הפלסטיני" ייכנסו ביום חמישי בעזה וביריחו ככוח החלוץ של המשטרה הפלסטינית שתוצב באזורים אלה – כך נמסר אתמול ממשרדו של פייסל אל חוסייני במזרח ירושלים.

כוח זה יהיה בפיקוד שלושה קציני צש"פ בכירים: עבד אלרזאק מג'אידה, ראש המטה של הצש"פ; נאצר יוסף, חבר הוועדה הצבאית העליונה של אש"ף (מוצאו מבית שאן) והאג' איסמאעיל, מי שהיה מפקד חטיבת "הקסטל" של הפת"ח בלבנון, ומפקד גזרת דרום הלבנון במלחמת "שלום הגליל". לאחר גירוש המחבלים מלבנון, עבר האג' איסמאעיל לעיראק ואחר כך לתוניסיה, שם עמד בראש המפקדה הצבאית של אש"ף.

לפי מקורות פלסטיניים אחרים, עדיין לא הושגה הסכמת ישראל לכניסת 1,500 חיילי צש"פ ככוח החלוץ של המשטרה הפלסטינית לשטחים השבוע, והנושא יידון במשא־ומתן בין שני הצדדים, שיתחדש היום בקהיר.

גורמים פלסטיניים טוענים כי ישראל מגבילה בינתיים את גודל כוח החלוץ הפלסטיני ל־300 שוטרים. לדבריהם, הסכימה ישראל עקרונית להצבת כ־10,000 שוטרים פלסטינים בעזה ויריחו לאחר נסיגת צה"ל מאזורים אלה.

ערפאת אמור לבוא היום לקאהיר לשיחות עם הנשיא מובארק, וכדי לפקח מקרוב על המשא־ומתן בשאלת סידורי הנסיגה והצבת השוטרים הפלסטינים בעזה ויריחו.

(המשך בעמוד 2)

התחבורה הציבורית מתייקרת ב־6 אחוזים

מאת אריה ארד

הנסיעה בתחבורה הציבורית מתייקרת מהיום בשישה אחוזים ויותר, לפי החלטת הממשלה ונגד דעתם של שר התחבורה ישראל קיסר ושל "אגד". עצם ההתייקרות וגובהה נפסקו לבסוף אישית על־ידי ראש הממשלה יצחק רבין. הוא הבטיח שבסתיו יקיים דיון מקיף בקביעת תעריפי הנסיעה באוטובוסים.

תעריפי הנסיעה בערים יעמדו על 2.50 ו־2.80 ש"ח, לפי גודלה של העיר. דוגמאות למחירי הנסיעה באוטובוסים הבין עירוניים: ת"א־ירושלים 12.70 ש"ח, ת"א־חיפה 14.50 ש"ח, ת"א־ב"ש 16 ש"ח, ת"א־אילת 39 ש"ח, ת"א־קרית שמונה 28.50 ש"ח.

השר קיסר מנמק את התנגדותו להתייקרות בכך שהיא פוגעת במישרין דווקא באוכלוסיות החלשות, וכן בסתירה שבין ייקור השימוש בתחבורה הציבורית ובין מדיניות התחבורה של הממשלה בדבר עידוד הנסיעה באוטובוסים.

"אגד" מנמק את התנגדותו להתייקרות בחשש מפני "בריחת נוסעים". לדברי הקואופרטיב, אין התחבורה הציבורית בכללה מסובסדת, אלא רק קבוצות מיוחדות כגון בני נוער, חיילות וחיילים וקשישים. "עתה מבקשת הממשלה לגלגל נטל זה על כתפי יתר המשתמשים בתחבורה הציבורית", אומרים ב"אגד".

פעיל פתח' נהרג בחאן יונס כשהכין מטען חבלה

• ראה עמ' 2 •

מתחדשים הלימודים באוניברסיטאות לאחר 73 ימי שביתה

...זים בת"א משביתים היום הלימודים ...ים פטור אקדמי ומתן פיצוי כספי

...ה: הלימודים כרגיל; אם השערים ייחסמו – נזמין משטרה

...ודנטים של אוניברסיטת תל ... עה בסוף השבוע כי לא תאפשר ... חידוש הלימודים היום, עם סיום חופשת הפסח, שבאה לאחר שביתת המרצים שנמשכה 73 ימים. בשאר האוניברסיטאות חוזרים היום עשרות־אלפי סטודנטים אל ספסל הלימודים.

ההודעה על השביתה חודשה גם אתמול בערב, ולא שינו לגביה שתי פגישות שהתקיימו בשישי ובמוצאי שבת בין נציגי הסטודנטים לבין הנהלת האוניברסיטה ושר החינוך אמנון רובינשטיין. אומנם אחרי הפגישה הראשונה מסרו מטעם דובר החינוך כי "צומצמו חילוקי הדעות ונותרו רק כמה עניינים לבירור", אך הסטודנטים לא קיבלו מסקנה זו והחליטו לשבות כי נתקלו בסירוב על כל תביעותיהם.

"אנו מתנגדים להחלטות סנאט האוניברסיטה, המתייחסות להקלות בעקבות השביתה" – הודיע בשמו שלמה, יו"ר האגודה. "ההקלות שאישר הסנאט אינן מספקות, הן מסוייגות מאוד, וחלק מהן מקפחות את הסטודנטים של אוניברסיטה זו לעומת סטודנטים במוסדות אחרים: פטור מינהלי, ולא פטור אקדמי רגיל; אין פטור לתלמידי תואר שני; סייגים מיוחדים לפקולטות שונות".

הוא הסביר כי פטור מינהלי יטיל את קין בכל תעודות של הסטודנטים, שלמדו חלק גדול מהסמסטר הראשון בתשנ"ד. במוסדות אחרים, סטודנטים שלמדו פרק זמן דומה יקבלו תעודות רגילות, וללא כל עקבות למקרה מיוחד. אשר לתלמידי המאסטר, גם הם נפגעו באותה מידה בלימודיהם עקב השביתה – ומגיעים להם הפטור, אקדמי ולא מינהלי, גם עליהם. "לכן, נשבית את הלימודים מיום ראשון, וללא הגבלת זמן" – הצהיר יו"ר האגודה. "חידוש הלימודים מותנה בכך, שהסנאט יקבל את כל הדרישות: פטור אקדמי, הכללת תלמידי תואר שני בהסדר ופיצוי כספי על ההוצאות הנוספות (שכר דירה והפסד זמן עבודה) שייגרמו לנו עקב קיצור הסמסטר".

הסטודנטים ציינו כי בפגישות עם השר רובינשטיין ועם הפרופ' דן עמיר, רקטור

(המשך בעמוד 2)

אשרת תייר לארה"ב – רק עד 10 שנים

מאת כתב "דבר"

ארצות־הברית לא תעניק יותר ויזות תיירים או עסקים ללא הגבלת זמן, "לכל החיים", כפי שנהגה לעשות עד כה במקרים רבים.

החל מתחילת החודש מוציאות הקונסוליות והשגרירויות האמריקאיות ויזות שתוקפן המרבי הוא עשר שנים בלבד. מחלקת המדינה הסבירה כי הדבר נעשה בגלל השינוי הטכנולוגי שהונהג באשרות, ולפיו הוויזות נסרקות על־ידי מחשב, ולוויזות הללו נדרשת תמונת בעליהן.

לגבי מי שכבר מחזיק ויזה ללא הגבלת זמן, נקבעו מועדי מעבר: החל מה־1 בינואר 1995 כל הוויזות הללו יהפכו אוטומטית לוויזות לעשר שנים מיום הוצאתן המקורי. תבוטלנה מיד הוויזות שהוצאו עד ה־2 בינואר 1985. ויזות שהוצאו מאוחר יותר, יישארו בתוקף עד תום עשר שנים מיום הוצאתן.

שגרירות ארה"ב בישראל ממליצה לכל בעלי הוויזות האלו לבדוק בדרכונם את מועד הוצאתן. אם עברו יותר מעשר שנים מיום הוצאתן, או שהמועד מתקרב, עליהם לפנות בהקדם לקונסוליה הקרובה למקום מגוריהם כדי להוציא ויזה חדשה. לעומת זאת אם מועד העשור עדיין רחוק, ניתן להמתין ולהוציא את הוויזה החדשה במועד מתאים.

הוויזה לתיירים ולאנשי עסקים פטורה מתשלום לאזרחי ישראל ולתושבי השטחים. ניתן להוציאה אישית או באמצעות סוכן נסיעות. יש להביא דרכון, תמונת דרכון אחת, מסמכי זיהוי, וטופס בקשה באנגלית.

איגודים מקצועיים מנסים לשפר שכר לפני הבחירות

רבין והברפלד סיכמו: חוק ביטוח בריאות – לפני הבחירות להסתדרות

מאת אפרים דוידי

ראש הממשלה יצחק רבין ומזכ"ל ההסתדרות חיים הברפלד סיכמו שיש להעביר בכנסת את חוק ביטוח בריאות ממלכתי עד לבחירות להסתדרות ב־10 במאי.

רבין והברפלד נפגשו מספר פעמים במהלך חול המועד פסח כדי לדון בשאלת חוק הבריאות. בחלק מהפגישות השתתף גם שר האוצר אברהם "בייגה" שוחט. ראשי העבודה מייחסים חשיבות רבה להעברת החוק בקריאה שנייה ושלישית, על פי הנוסח שהתקבל בוועידת המפלגה בינואר. זאת בטרם יצביעו חברי ההסתדרות וכדי להוכיח נחישות דעתם ותמיכתם בחוק.

נודע, כי בימים האחרונים מופעלים לחצים על ח"כ עמיר פרץ כדי שישנה את עמדתו ויתמוך בהצעת החוק של הממשלה.

הבחירות להסתדרות משמשות לא רק "תאריך יעד" בסוגיית חוק הבריאות. איגודים מקצועיים במגזר הציבורי סבורים, שזהו תאריך יעד להשגת הסכמי שכר חדשים. על רקע חתימת ההסכם עם המרצים, והמו"מ המתמשך שלא הניב תוצאות עם האוצר, סבורים באיגודים המקצועיים, שזהו העיתוי למאבק בממשלה בשאלת הסכמי השכר.

השבוע צפויות פגישות של "מטות המאבק" של הסתדרות ההנדסאים והטכנאים ושל הסתדרות האקדמאים במדעי החברה והרוח. הסתדרות המהנדסים מוכנה להצטרף לאיגודי ההנדסאים והאקדמאים למען הסכם שכר חדש, במקום זה שתוקפו פג בסוף דצמבר 1992. מחר גם מתכנס "כנס חירום" של עובדי המעבדות כדי להחליט על שביתה השבוע או בשבוע הבא.

מזכיר הסתדרות הביוכימאים והמיקרוביולוגים, אשר גולדשלגר, מסר אמש, כי "2,500 עובדי המעבדות במערכת ההשכלה הגבוהה לא יכולים להיות אדישים לתוספות המפליגות שקיבלו אנשי הסגל האקדמי באוניברסיטאות". עוד אמר: "כי 8,000 עובדי מעבדות במגזר הציבורי דורשים הסכם שכר חדש, ולמי שסבור שאין לנו כח לעמוד על דרישותינו נציין, ששביתת עובדי מעבדות בבנק הדם במגן דוד אדום יכולה לשתק את כל פעילות מד"א". לדברי גולדשלגר, בכנס בו אמורים להשתתף כמאה נציגי ועדים ומקומות עבודה "צריכה להתקבל החלטה על השביתה. נותר רק לקבוע את העיתוי".

פעילים ב"מטות המאבק" ובאיגודים השונים מסרו אתמול, ש"ייתכן שיהיו כאלה בהסתדרות שירימו גבה ואף ילחצו עלינו שלא לפתוח במערכה חדשה נגד המעסיק הציבורי דווקא בעיתוי זה. אבל אנחנו חושים בדעתנו להשיג הסכם שכר עד לבחירות להסתדרות".

גם בשני איגודים עימם נחתמו הסכמי שכר המייצגים את רוב העובדים במגזר הציבורי, הסתדרות עובדי המדינה והסתדרות הפקידים, גוברים הקולות לפתוח את הסכמי השכר ולהשיג תוספת שכר משמעותית יותר ממה שהושגה בהסכמים שנחתמו אשתקד.

בכל יום השיחות חינם - לעיר אחרת בעולם

כן! מיום שני 4.4.94 ועד יום שני 18.4.94 כל שיחות הטלפון, לאחת הערים הגדולות בעולם יהיו בחינם!

שם העיר הנבחרת לאותו יום יפורסם למחרת בעיתון. אז תן צלצול לחו"ל היום, ומחר תדע, אולי דיברת בחינם.

המבצע לא יתקיים ביום השואה וביום הזיכרון.

בזק איזה עולם קטן

רבין לראשי האופוזיציה: לפי שעה, לא יהיה פינוי יהודים מתל רומיידה

המר ביקש מרבין להביע התנגדותו להצעת ח"כ אור, לפרק ישיבות הסדר של 'רבנים מורדים'; נתניהו: כל צעד כגון פינוי יהודים מחייב בחירות

מאת אמיר נוימן

ראש הממשלה יצחק רבין אמר, כי לפי שעה לא יהיה פינוי יהודים בתל רומיידה. לדבריו, אם היתה כוונה לפנות או להזיז מתנחלים בתוך חברון, הרי שכוונה זאת ירדה בשלב זה מעל הפרק. ראש הממשלה אמר דברים אלה בעת פגישתו שלשום עם ראשי האופוזיציה.

בפגישה שנמשכה יותר משעתיים ושהתקיימה בלשכת שר הביטחון בתל אביב, השתתפו יו"ר הליכוד בנימין נתניהו וח"כ משה קצב, יו"ר המפד"ל זבולון המר וח"כ יגאל ביבי, יו"ר צומת רפאל איתן, יו"ר מולדת רחבעם זאבי, יו"ר יעו"ד גונן שגב וח"כ אלכס גולדפרב. כן השתתפו סגן שר הביטחון מרדכי גור וראש לשכת ראש הממשלה, איתן הבר.

לאחר הפגישה העריכו ראשי האופוזיציה, כי מדובר בראשית הידברות וכי בעתיד הקרוב צפויות פגישות נוספות. רוב המשתתפים תיארו את הפגישה, שעסקה בעיקר בדיונים על פינוי ההתנחלויות ובשאלות בטחון המתנחלים המשך המשא ומתן המדיני, במונחים חיוביים. אחדים מהם אף סברו, כי טיעוניהם מצאו אוזן קשבת אצל ראש הממשלה.

לעומתם יצא אתמול יו"ר סיעת הליכוד, ח"כ משה קצב, בהודעה השוללת את דברי ראש הממשלה בפגישה. בהתייחסו להבהרות רבין באשר לפינוי תל־רומיידה הזהיר קצב, כי ראש הממשלה מנסה "להרדים" את האופוזיציה. שלא לציטוט הגיבו אתמול באופוזיציה על הודעת קצב בתמיהה רבתי – "קצב מחפש תקשורת", נאמר.

בראשית הפגישה קטע ראש הממשלה כמה פעמים את דברי בנימין נתניהו, אך בהמשך שררה אווירה טובה גם כאשר נמתחה ביקורת על רבין וממשלתו. הפגישה נמשכה מעבר לזמן שהוקצב לה מראש וראש הממשלה אף דחה לשם כך את השתתפותו בישיבה שנועדה לעסוק בשאלות המו"מ הכלכלי עם הפלסטינים. במהלך הפגישה סקר אלוף פיקוד המרכז דני יתום את מצב הביטחון בגדה.

לפגישה קדמה ישיבה לתיאום עמדות בין ראשי האופוזיציה במצודת זאב בתל אביב. בישיבה זו השתתף גם מזכיר מועצת יש"ע אורי אריאל, שמסר נתונים על ההידרדרות במצב הביטחון בשטחים. לדבריו, בתקופה האחרונה שוררת שם מציאות הדומה לראשית תקופת האינתיפאדה. כן נדונה גם שאלת רמת הגולן, וכוונות הממשלה במשא ומתן עם סוריה.

יו"ר הליכוד בנימין נתניהו אמר לראש הממשלה, כי האופוזיציה אינה מטילה ספק ברוב שיש לו בכנסת, אבל גם הרוב אינו יכול לעשות ככל העולה על רוחו ועליו להתחשב במיעוט, מה גם שמידת התמיכה הציבורית בצעדי הממשלה הולכת ופוחתת. לדבריו, אם יש כוונת הממשלה לעשות צעדים החורגים מן "הקווים האדומים" – ובכלל זה פינוי יהודים מחברון – הדרך היחידה לעשות זאת היא ללכת ראשית לבחירות.

נתניהו התייחס גם להסכם על הצבת משקיפים בינלאומיים בחברון, ואמר כי הדבר יגרום לכרסום השליטה הישראלית בשטח. נתניהו יעץ לרבין שלא לחדש את המנדט של כוח המשקיפים לאחר שלושה חודשים.

מנהיג המפד"ל זבולון המר אמר, כי הממשלה הנוכחית אינה מאוזנת וכי לפי הערכתו, ראש הממשלה מעוניין באיזון מסוים כדי למנוע הקמת מדינה פלסטינית וחלוקת ירושלים, ולפיכך ההידברות עם האופוזיציה היא עניין חיוני. לדבריו, פינוי המתנחלים או ההתנחלויות ייצור מצב שציבור שלם יילחץ אל הקיר, הדבר יפרום את הזיהויים בתוך העם. צעד כזה, אמר, יחייב הכרעה של העם לפני הרגע הראשון – גם אם מדובר בפינוי תל־רומיידה בלבד.

המר גם מחה נגד דברי יו"ר ועדת חוץ וביטחון אורי אור, אשר בתגובה על פסק ההלכה של רבני המפד"ל אמר, כי יש לשקול את קשרי צה"ל עם ישיבות ההסדר. הוא תבע מראש הממשלה ומסגן שר הביטחון להביע עמדה על התנגדותם לדברי ח"כ אור. לדבריו, הממשלה צריכה לבחון את עצמה אם לא עברה את הגבול, בכך שהיא דוחקת ציבור גדול ונאמן למדינה אל הפינה.

יו"ר צומת רפאל איתן אמר, כי לאור ההידרדרות במצב הביטחון בשטחים יש לבדוק מחדש את מערך ההגנה על בטחון ההתנחלויות והמתנחלים. הוא אמר, כי יש עכשיו אווירה של "עליהום" נגד חיילי ישיבות ההסדר והציע להציב דווקא עכשיו פלוגות כאלה בחברון. פתרון כזה, אמר, ישפר את האווירה במקום. לדבריו, הוא סומך על חיילי ההסדר "עד הסוף", שלא יסרבו פקודה.

בהתייחסו לאפשרות של פינוי מתנחלים אמר איתן, כי כל נסיון כזה עלול להביא לאובדן שליטה בשטח. הוא הזהיר, כי במקרה כזה יהיו עוד "גולדשטיינים". "תהיה לך בעיה להסביר לאמא של חייל, שנפגע בעת פינוי כזה", אמר לרבין.

יו"ר מולדת רחבעם זאבי טען, כי פינוי תל חברון (תל רומיידה) יהיה משגה צבאי חמור, שכן יש לה חשיבות אסטרטגית באשר היא שולטת על הקסבה ומערת המכפלה. זה המקום החשוב ביותר בחברון, אמר, ולא נאפשר לעזוב אותו. זאבי הזהיר מפני התוצאות החמורות של נסיון פינוי כזה, ואמר, כי הן הצבא והן המתנחלים לא יוכלו לשלוט במצב שיתחולל כתוצאה מכך.

זאבי אמר לרבין, כי בשאלות העומדות עתה על הפרק עליו לנסות להשיג הסכמה או הידברות עם האופוזיציה והזכיר, כי בעת כהונתו כראש ממשלה ב־1976 ביקש את תמיכת האופוזיציה, כאשר החליט על שחרור מחבלים תמורת "מבצע אנטבה".

זאבי מתח עוד ביקורת על ויתורים בטחוניים שנעשו, לדבריו, בהסכמים עם אש"ף וכן על דרך ניהול המו"מ המדיני. הוא הזהיר גם מפני השלכות עידודם של אלופי צה"ל במשא ומתן.

בצפת התפללו בפסח לעילוי נשמתו של ברוך גולדשטיין

ולא יתפללו ביום העצמאות, כנהוג, לשלום ראש הממשלה

מאת שמעון וייס

מתפללים במספר בתי־כנסת בצפת ערכו בתפילת חג הפסח תפילת אשכבה לזכרו של ד"ר ברוך גולדשטיין, הרוצח ממערת המכפלה. מתפללים רבים אמרו כי לקראת יום העצמאות וביום עצמו הם מתכוונים לפסוח על הברכה לשלומם של ראש הממשלה יצחק רבין וממשלת ישראל.

בתפילת האשכבה, שנאמרה לפי נוסח האר"י הקדוש, נאמר בין השאר: "הרחום על כל בריותיו, הוא יחוס וירחם על נפש רוח ונשמה של האיש הכשר שנפטר בקיצור ימים ושנים, ברוך גולדשטיין מחברון. רוח ה' תניחנו בגן עדן וכל בני ישראל השוכבים עימו וכן יהי רצון ונאמר אמן".

יצויין כי בבתי־כנסת רבים נאמרה גם תפילת "מי שברך" למתנחלים בחברון וכן לאנשי תנועת 'כך' שנעצרו. בתפילה זו נאמר בין השאר: "כמו שהצלת את דניאל מגוב האריות, כך תושיע ותגן על בני ציון היקרים המתנחלים העצורים ותוציאם לחירות וישובו אל משפחותיהם".

מתפללים קיצונים אמרו כי לא ישאו תפילה לשלום ראשי המדינה ביום העצמאות, בעקבות ההתרחשויות האחרונות במדינה.

מגעים בין ישראל לאוקראינה להבהרת מעמדה של הסוכנות

מאת נתן רועי

ישראל ואוקראינה יקיימו בימים הקרובים מגעים להבהרת הודעתה של ממשלת אוקראינה על כוונתה להוציא את הסוכנות היהודית מחוץ לחוק.

חיים צפלר, ראש משלחת הסוכנות היהודית מחבר המדינות, שהגיע בסוף השבוע להתייעצות בישראל, אמר ל"דבר" כי הודעת ממשלת אוקראינה התקבלה בהפתעה, משום שהטיפול במערכת היחסים בין הסוכנות לממשל האוקראיני הוא עקבי. לדבריו, הנושא נדון בביקורו של נשיא אוקראינה ליאוניד קרבצ'וק בישראל.

צפלר ציין כי הסוכנות היהודית עוסקת באוקראינה בשלושה נושאים עיקריים: קבוצות ילדים המגיעות לארץ, עליית מבוגרים וחינוך יהודי.

לדבריו, יציאתם של ילדים יהודים מאוקראינה לישראל נעשית לאחר שההורים חותמים ומאשרים להם להגיע לישראל, אך יתקיימו מגעים להבהרת הפעולה הזו מחדש.

צפלר ציין כי לישראל ולסוכנות היהודית יש אישור פעולה לפי החוק האוקראיני.

בימים האחרונים ביקשו השלטונות האוקראיניים כי הסוכנות היהודית תשלם את המיסים בדולרים במקום במטבע מקומי, כמו בעבר.

צפלר ציין כי "אי־ההבנות הקטנות יתוקנו בזמן הקרוב".

מודעות
בהטבות הגדולות ביותר!!
177-022-29 29

דבר DAVAR دبار
ההסתדרות הכללית של העובדים בארץ ישראל
עיתון עובדי ישראל
מייסד ועורך ראשון: ברל כצנלסון
עורך ראשי: ד"ר יורם פרי
עורך אחראי: דניאל בלוך
המו"ל: "דבר בע"מ"
סניפים:
נדפס ב"דפוס דבר בע"מ"
בית "דבר" רחוב שוקין 45 ת"א
המערכת וההנהלה תל־אביב
טלפון: 5286141, מיקוד: 65233
רחוב שוקין 45 ת.ד. 199, מיקוד 65233
ירושלים: רחוב הלל 16
טלפון: 03-5286141 (6 קווים)
טלפון: 02-256873
פקסימיליה: 03-294783
חיפה: רחוב הנביאים 27
מחלקת המודעות, טלפונים ישירים
טלפון: 04-620111
5286156, 5281860, 5298032
רחובות: רחוב הרצל 168
פקסימיליה מודעות: 03-298032
טלפון: 08-451381, 08-453798
טלפון לפניות הציבור 07.30-22.00, 03-5286141
הפצה "נד" 03-377056

חברי האופוזיציה בצאתם מהפגישה עם ראש הממשלה (צילום: אלון רון/ ישראל סאן)

איש פתח' נהרג כשהכין מטען חבלה

תושב דוגית ניצל מפיגוע ירי של שני מחבלים עם נשק אוטומטי; נרצח תושב מחנה ג'באליה שנחשד בשת"ף בעניין הריגת 6 ניצי הפתח'

מאת מיכל סלע ועתי"ם

איש חוליית ניצי הפתח, ח'אלד תאופיק חלבי, כבן 27, נהרג אתמול בערב מפיצוץ במהלך הכנת מטען חבלה.

חלבי ושניים מחבריו הכינו את המטען בבית מסתור, במחנה הפליטים ח'אן יונס. המטען התפוצץ וכתוצאה מכך נפצע חלבי באורח אנוש, חבריו נפצעו אף הם, כנראה באורח קל. חלבי נלקח לבית החולים נאצר בח'אן יונס, שם מת מפצעיו. לאחר מכן נחטפה גופתו ונקברה.

יש לציין כי אירוע דומה היה שלשום, במסגד אל כביר שבעזה, כאשר התפוצץ מטען בזמן הכנתו בידי שלושה מאנשי חוליית החמאס. שלושה נפצעו, אחד מהם קשה, אך הם מטופלים בבית אחד מתומכיהם ולא הובאו לבית חולים, מחשש שיילכדו על ידי כוחות הביטחון.

נסיון פיגוע ירי היה שלשום אחר הצהריים ליד היישוב דוגית שבצפון הרצועה. מחבלים ירו משני כלי נשק אוטומטיים לעבר מכוניתו של אייל גורן, תושב דוגית. הדבר אירע כמה קילומטר מהכניסה ליישוב.

גורן לא נפגע. הוא האיץ את מהירות נסיעתו והגיע למאחז צה"ל סמוך, שם דיווח על המקרה. כוחות צבא ביצעו סריקות, וגילו מכונית פיג'ו 405 ובה מספר תרמילי רובה. החיילים פוצצו את המכונית בחשד שהיא ממולכדת. נבדקת אפשרות שהמכונית שימשה את התוקפים.

שני נסיונות פיגוע היו אתמול בערב בעיר עזה. באשר מטען הושלך לעבר בניין תחנת המשטרה ויריות נורו אל מאחז צה"ל בשכונת שיח' רדואן. המטען התפוצץ אך לא היו נפגעים ולא נגרם נזק. שוטרים וחיילי צה"ל אבטחה הגיבו בירי.

בשיח' רדואן ירו מחבלים, כנראה מהפתח, לעבר מאחז צה"ל הנמצא במרכזה. גם במקרה זה לא היו נפגעים ולא נגרם נזק. ניצי הפת"ח נטלו אחריות על האירוע.

חייל צה"ל נפצע אתמול באורח בינוני מאבן שהושלכה לעבר רכב שבו נסע במרכז העיר קלקיליה. החייל טופל במקום והועבר לבית חולים.

אזרח ישראלי נפצע קל בראשו אתמול בערב מפגיעת אבן, בעת שעבר ברכבו בכפר תל־ג'יב שמדרום לרמאללה. הוא קיבל טיפול רפואי ראשוני במקום והועבר לבית החולים הדסה הר הצופים בירושלים. יש לציין כי בכפר זה נפצעו מאמצע השבוע שעבר חמישה אזרחים ואנשי כוחות הביטחון מפגיעת אבנים.

פאיז אל היג'י, תושב מחנה הפליטים ג'באליה בן 45, נרצח אתמול, ככל הנראה בידי ניצי הפתח, בגלל חשד שסייע לישראל. אל היג'י נורה בידי שלושה רעולי פנים בשעות הבוקר, וגופתו נמצאה מאוחר יותר כשהיא נקובת כדורים, בפאתי מסימטאות המחנה.

מקורות ערביים מסרו, כי חוליית ניצי הפתח במחנה הפליטים ג'באליה היא שביצעה את הרצח בשל חשד, כי הנרצח סייע לישראל, בין היתר גם בתקרית שבה נהרגו שישה חברי הארגון בידי צה"ל בשבוע שעבר.

בחברון ובמספר יישובים אחרים בגדה היה אתמול עוצר. חמישה פלסטינים נפצעו אתמול בחברון מאש חיילי צה"ל. במחנה הפליטים ג'באליה שברצועת עזה נפצעו שני תושבים קל מאוד מפגיעת כדורי גומי, במהלך יידוי אבנים לעבר מאחז צה"ל במקום.

צעיר בן 17 הגיע אתמול בצהריים לבית החולים המרכזי ברמאללה, כשהוא פצוע מירי. הצעיר נפגע באורח קל, כנראה במהלך פיזור מיידי אבנים במרכז העיר רמאללה על ידי חיילי צה"ל.

תושב יאטה בדרום הר חברון, בן 24, נפצע אתמול בינוני עד קשה מפגיעת כדור בעכוזו. בחקירה התברר, כי הוא נורה בעת ריב בין שתי חמולות.

ערפאת הורה לסגור את כל משרדי אש"ף בשטחים

– בשל סכסוכים פנימיים בפתח: רק המשרד בעזה לא נסגר, כדי לתאם את הפעולות עם צה"ל לקראת הנסיגה

מאת מיכל סלע

אש"ף סגר בסוף השבוע את כל משרדיו הרשמיים בערי יהודה ושומרון.

הדבר נעשה לפי הוראתו הישירה של יאסר ערפאת, שהגיעה ביום חמישי למשרד המרכזי בירושלים.

כמה מראשי המשרדים מהערים השונות התכנסו במזרח ירושלים לפגישת חירום בנושא ביום חמישי בערב ובסיומה הוחלט, כי המשרדים ייסגרו עד להודעה חדשה.

העילה הרשמית לסגירה היא הריגת ששת אנשי ארגון הפתח ביום שני האחרון במחנה הפליטים ג'בליה. אך למעשה מדובר בסגירה בשל סכסוכים פנימיים עמוקים בתוך הפתח, חלקם אידיאולוגים וחלקם נוכח פילוג בפתח"תנים.

העימותים הפנימיים הגיעו עד כדי ירי לעבר ביתו של סעיד כנעאן, פעיל פתח בכיר משכם, על־ידי חברי הארגון הפתח.

אש"ף החזיק משרדים בכל הערים ביהודה ושומרון וכן בעזה, אולם המשרד העזתי לא נסגר, בעיקר בשל הצורך לתאם את הפעולות לקראת נסיגת צה"ל.

האווירה בציבור בשטחים בימים האחרונים היא אופטימית יותר מאשר עד כה. גם בצפון השומרון יש שמחה, ומרבים על "בוא השוטרים אלינו", הגם שבימי הזה יהיו שלהם לא צפוי לחול כל שינוי עם מימוש ההסכם בעזה וביריחו.

אלפי אסירים

(המשך מעמוד 1)

שידיהם מגואלות בדם והאסירים שארגונם מתנגד לתהליך השלום.

מקור פלסטיני אמר אתמול כי משלחת אש"ף בוועדה הבטחונית תבקש היום להוציא זמנים ומספרים מדויקים של המשוחררים. המשלחת תעמוד על כך כי במשוחררים יהיו גם חברי ארגונים המתנגדים לתהליך השלום. עוד טען המקור, כי בשלב מאוחר יותר יוסכם גם על שחרורם של אסירים שידיהם מגואלות בדם. הוא סירב לפרט.

השר יוסי שריד העריך אתמול כי ניתן יהיה להשלים את יציאת צה"ל מעזה ויריחו, אם לא יחולו שיבושים בלתי צפויים, עד סוף אפריל, וכי ערפאת יהיה ביריחו במאי. לדבריו, מגעי נגמור עם הממשלה להוציא את ישראל, אותו ולהמדינה, ממצב של שפיכות דמים מתמדת למצב של רגיעה ויציבות יחסית. האיומים וההפגנות לא יסיטו את הממשלה מהדרך המובילה ליישום ההסכם על עזה ויריחו תחילה.

בישראל מעריכים כי יידרשו עוד מספר שבועות עד שכוח המשקיפים הבין־לאומי יוכל להיכנס לפעולה בחברון. בכוח יהיו 90 משקיפים נורווגים, 35 דנים ו־35 איטלקים. 60 מאנשי הכוח יהיו משקיפים והשאר אנשי מינהלה וכוח עזר. מפקדי הכוח יבואו כבר השבוע לקאהיר, להיערכות ראשונה לקראת יציאתם לשטח.

מזכיר המדינה האמריקאי, וורן כריסטופר, הודיע לישראל על כוונתו לבוא למסע דילוגים במזרח־התיכון באמצע אפריל. הוא יבקר בתוניס, קאהיר, ירושלים, רבת עמון ודמשק. בירושלים אמרו אתמול כי טרם נקבע לוח זמנים מדויק לביקור. הביקור יתמקד בערוץ השיחות הישראלי־סורי.

1,500 חיילי צש"פ

(המשך מעמוד 1)

מקורות ערביים מסרו בסוף השבוע כי צפוי שב־12 באפריל יחתמו רבין וערפאת על הסכם סידורי הנסיגה הישראלית מעזה ויריחו, בפגישה שיקיימו בקאהיר. לדברי מקורות אלה, מתוכנן וורן כריסטופר, מזכיר המדינה האמריקאי, להשתתף בטקס החתימה. לדברי אותם מקורות, יגיע כריסטופר לאיזור ב־11 באפריל או כבר במרוצת השבוע הנוכחי.

נביל שעת' אמר אתמול כי שאלת גודל השטח ממנו ייסוג צה"ל ביריחו עדיין צריכה להיות מוכרעת על־ידי רבין וערפאת. כזכור, שאלה זו לא באה על פתרונה ב"הסכם קאהיר", שנחתם בין ישראל לאש"ף ב־9 בפברואר, ושהסדיר את הסוגיות העיקריות הנוגעות לסידורי הנסיגה מעזה ויריחו.

סוריה מתחה בסוף השבוע ביקורת על "הסכם חברון" שנחתם בין ישראל לאש"ף. פרשן רדיו דמשק אמר כי ההסכם לוקה בחסר מכיוון שלא פתר את שאלת ההתנחלויות בחברון, ומספר המשקיפים הבין־לאומיים שיוצבו בעיר לא יהיה מספיק כדי להגן על תושביה הערבים.

ממשלת ירדן, לעומת זאת, בירכה על ההסכם "כצעד ראשון לקראת השגת הסדר כולל". אם כי גם היא קראה להוצאת המתנחלים מחברון. תנועת החמאס פרסמה הודעה בירדן שבה דחתה את ההסכם, מכיוון שאיננו מבטיח, לטענתה, את שלום התושבים הערבים בחברון, ומשאיר על כנן את ההתנחלויות.

שר החוץ הסעודי, סעוד אל־פייסל, גינה מצידו את מבצע הטבח בחברון "טרוריסטי" וגינה את הימצאות המתנחלים בשטחים. הוא קרא לאש"ף ולישראל למהר לממש את הסכם עזה ויריחו "כצעד לקראת הסדר בכל החזיתות שיביא לנסיגה ישראלית מכל השטחים, לרבות ממזרח ירושלים". סעוד אל־פייסל דיבר בכנס שרי החוץ של מדינות המפרץ הפרסי הנערך בריאד.

ואילו הנשיא אסד הביע אתמול תקווה כי רוסיה אכן תמלא תפקיד פעיל יותר במשא־ומתן המדיני בין ישראל לערבים. אסד אמר זאת לאיגור איוונוב, שליחו של הנשיא ילצין, עימו נפגש אתמול בדמשק. השליח מסר לאסד שדר מילצין ונטל ממנו שדר תשובה לנשיא רוסיה. הבגלה עניין בהגברת מעורבות מוסקווה בתהליך המדיני במזרח התיכון.

מזג האוויר

מעונן חלקית עד בהיר עם עליה קלה בטמפרטורות.

אלמנת ד"ר גולדשטיין מסרבת להופיע בוועדת שמגר

מאת נתן רועי

מרים גולדשטיין, אלמנתו של ד"ר ברוך גולדשטיין, ביקשה לא להופיע הבוקר לפני ועדת שמגר.

נראה, כי הוועדה תגבה ממנה עדות בנפרד, או תזמן אותה על פי צו.

הבוקר יעידו ראש מועצת קריית ארבע צבי קצובר, נהג רכב המועצה אלי גונן אשר נכנס למערת המכפלה עם רובה אמ־16 מיד אחרי שגולדשטיין פתח בירייה לעבר המתפללים המוסלמים, ותת אלוף דוד אגמון.

חמישה חוקרים מפרקליטות המדינה אספו עד עתה אלפי מסמכים ועדויות על הטבח חברון, הם הובאו בפני הוועדה.

כרוז הלל לד"ר גולדשטיין בחיפה

מאת יוסי ליבוביץ'

חבר מועצת עיריית חיפה, ריזק סעיד ממפלגת העבודה, הגיש אמש תלונה למשטרת חיפה לאחר שמצא על שימשת מכוניתו שהחנתה בשכונת האדר ניסנס כרוז בו דברי שבח והלל לזכרו של הרוצח ברוך גולדשטיין.

בכרוז המנוסח כאות אבל נאמר: "אבלים ונאבים בשל מותו של הרב ד"ר ברוך גולדשטיין הי"ד, שעלה בסערת קבורה השמיימה. מסירות הנפש והגבורה יאים למקום בן נפל, ויהי רצון שבקרבנו יירצה את המקום".

ריזק סעיד אמר אמש: "מדאיגה אותי התופעה, שמנסים ללבות יצרים דווקא בשכונת האדר ניפגף, ולכן הגשתי תלונה כדי שהמשטרה תחקור את המקרה".

תורנות בתי מרקחת

תל־אביב
הבימה – דיזנגוף 17 – 5288465
סופרפארם – איינשטיין 40 רמת־אביב – 6413730
ירושלים
שטראוס א' – אביגדורי 3 – 706660
חיפה
הנשיא דניה – אבא חושי 99 – 341111
פתח־תקוה
הידקת שטמפפר 24 – 9304515
רמת־גן
פארמה פלוס השרון – שד' ירושלים 23 – 6742046
בת־ים
בני בתים – הנביאים 3 – 5515671

צ'אנס

עלה - מס' 7; לב - מס' 10; יהלום - A; תלתן - מס' 9

משלחת מדנמרק לקאהיר – לדון בשיגור המשקיפים

קופנהגן (עית). – ממשלת דנמרק הודיעה ביום שישי, כי תשלח היום משלחת לקאהיר כדי לדון בחלקה של דנמרק בכוח המשקיפים בחברון.

שר החוץ הדני, ניל הלווג פטרסן, אמר כי המשלחת תורכב מנציגי משרד החוץ וקצינים במשטרה. הם יצטרפו למומחי משטרה נורווגית, שיגיעו אף הם לקאהיר היום.

"שר החוץ שמעון פרס התקשר אלי, וביקש רשמית כי דנמרק תתרום מכוחותיה לחיל המשקיפים הזה", אמר פטרסן. לדבריו, דנמרק תדרוש תנאי ביטחון סבירים לאנשי המשטרה שהיא עומדת לשלוח לחברון.

כתב "ידיעות" מוסר: "הצבת המשקיפים בחברון היא צעד מאוחר מדי וגם מעט מדי. צריך להציב כוח בינלאומי בכל השטחים הכבושים ולא רק בחברון". כך אומרת תנועת "גוש השלום". לדעת התנועה "הצבת המשקיפים מבטאת את כשלונו המופיר של צה"ל במשימתו להגן על האוכלוסיה הפלסטינית, כשלון שנחשף מדי יום בפני ועדת שמגר. לא רק בחברון אלא בכל רחבי השטחים הכבושים, נתונה האוכלוסיה הפלסטינית לרחמיהם של מתנחלים חמושים, גזענים ופנאטיים, אותם מסרב ראש הממשלה רבין בעקשנות לסלק מן השטח". עוד קרא הגוש "גוש השלום" להציב כוח בינלאומי "עד להעברת השטחים כולם לשלטון פלסטיני תוך הכרה של מדינת ישראל באחריות המוטלת עליה ואשר צה"ל אינו מסוגל למשה".

הסטודנטים בתל־אביב משביתים

(המשך מעמוד 1)

האוניברסיטה, "היו כמה הישגים, אך הם מתנסים בלבד: מענק שני לבוחנות של תלמידי מאסטר והקמתה של ועדת־עיון לתלמידי התואר השני. הסטודנטים כעסו בעיקר על כי הוועדה תוקם ללא נציגים ברורים והאוניברסיטה, ותקבע את החלטותיה לפי שיקול דעת המתייחס לכל סטודנט בנפרד ולא באורח עניני ומקיף".

שר החינוך אמנון רובינשטיין קרא לסטודנטים להימנע מן השביתה. השביתה ההשבתה לאחר הפערים המצטברים. השביתה תהווה מכה נוספת לאוניברסיטה ולסטודנטים. יוה"ר אגודת הסטודנטים הגיב ואמר כי "על השר רובינשטיין ללמוד את הפרטים לפני שהוא יוצא בהצהרות. על מבחנו היא נסיון לרשום לעצמו מנקודות שאינו במקומו".

פרופ' דינשטיין הגיב אתמול על איום הסטודנטים בשביתה: "האוניברסיטה תקיים לימודים כסדרם ביום ראשון. אם הסטודנטים יבקשו לחסום את שערי הבניה למוסד, ההנהלה תוציא את המשטרה". הוא הוסיף כי האוניברסיטה הציעה לסטודנטים המרת הפיקוד במינהלי ברישום. ההערה "משתתף" ליד הקורסים שלמדו בסמסטר הראשון, כל פקולטה תחליט בעצמה אם להעניק לתלמידי מאסטר את ההקלות שניתנו לתלמידי התואר הראשון – מלבד תלמידי מנהל עסקים, שיקבלו אותן בלי צורך בדעת נוסף.

גילעם לוי, יו"ר האגודה, אמר אתמול כי האגודה קוראת לכל 24 אלף הסטודנטים שלא להגיע מחר ללימודים, ובמקום זאת להגיע להפגנת מחאה שיקיימו בבוקר, וכן לעזור בחסימת שערי האוניברסיטה בפני מרצים וחוקרים.

מהתאחדות הסטודנטים הארצית נמסר כי היא תמשיך במאבק למתן פיצוי כספי לסטודנטים על התמשכות שנת הלימודים אל תוך הקיץ וההוצאות שייגרמו לסטודנטים בשל כך.

רוני מרום, יו"ר ההתאחדות, אמרה כי מתנהלים מגעים בין ראשי ההתאחדות לבין שר החינוך, שהסכים להפנות את הבקשה לשר האוצר. לדבריה, ההתאחדות תומכת במאבק אגודת הסטודנטים באוניברסיטת תל אביב ורואה בה "כמופלית לרעה בהשוואה ליתר האוניברסיטאות".

פרופ' עמוס קמורניק, יו"ר המועצה המתאמת של ארגוני הסגל האקדמי, אמר כי ההסכם בין המרצים לבין האוצר טרם נחתם, וניסוחו יימשך מחר. קמורניק אמר כי אם יצוצו בעיות "נפתור אותן, וכבר הוכחנו שאנו יודעים כיצד לעשות זאת". בדברו על הישגי השביתה, אמר קמורניק כי הושגה מטרת השביתה "קידום ההשכלה הגבוהה ומניעת התעוררותה של הממשלה".

אגודת הסטודנטים בבית־הספר לרפואה ורוקחות באוניברסיטה העברית בירושלים הודיעה אתמול כי בית־הספר לרוקחות לא יוחרש מחר הלימודים, עקב סירוב ההנהלה לתת לסטודנטים פטור אקדמי מלא. הנהלת האוניברסיטה הודיעה כי תציע הקלות לסטודנטים.

אבלים על מות
גניה וילנסקי
מחנכת ותרפיסטית יהודית
ההלוויה תתקיים ביום שני, 4.4.94, בשעה 15.00
בבית העלמין הירקון, על יד צומת מורשה.
נפגשים ליד השער הראשי
אבלים:
בני משפחתה,
ידידיה
והמוכירה הרבים

THE UNIVERSITY OF JORDAN
LIBRARY
SERIALS No. 88433
CLASS
DATE 28 MAR 1995

בהתבטאות ראשונה על הקריאה לסרב הוראות לפינוי יהודים

ליבאי: פסק ההלכה של הרבנים – מצג שווא חמור ונטילת סמכות שלא כדין

"על הרבנים שפירא, ישראל ונריה, שפסקו כנביא השקר חנניה ובחרו בדרך המוות, לשאת באחריות לכל תוצאה הרת־אסון עקב פסיקתם"

מאת נתן רועי

שר המשפטים דוד ליבאי האשים בסוף השבוע את הרבנים שפירא, ישראלי ונריה במצג שווא חמור הגובל בתרמית, כשהם מורים שלא לבצע החלטות של ממשלת ישראל שיורו לפנות יישובים יהודיים ביהודה ושומרון.

בהתבטאות ראשונה על פסיקת הרבנים אמר שר המשפטים כי הממשלה עומדת בתוקף בהסכם אוסלו על זכותו של כל יהודי לגור בכל מקום בארץ ישראל, אך שאלת פינוי יהודים מבתים מסויימים מסמכותם ומתפקידם כאשר הם מבקשים לנהל את ענייני המדינה במקום הממשלה באמצעות "פסק הלכה". לדבריו, אין במקורות שום הנחיה חד־משמעית לגבי פינוי יהודים, הנתונים בסכנת נפשות, מבתים מסויימים מהעיר חברון והעברתם לאיזור מוגן יותר. "דברים אלה נכשלו במצג שווא חמור הגובל בתרמית, כאשר הם קוראים להבעת דעה פרטית שלהם 'פסק דין', שניתן ללא שמיעת הצדדים, ובהם מחברון היא כיום שאלה של חיים ומוות ולהמלצת גורמי הביטחון חייבת משום כך להיות משקל מכריע.

שר המשפטים האשים את הרבנים שפירא, ישראלי ונריה כי הם חורגים צה"ל וגורמי הביטחון", אומר ליבאי.

שר המשפטים הוסיף כי "ההיסטוריה הוכיחה שאלוהים והתבונה המדינית דיברו מפיו של הנביא ירמיהו, כאשר קרא למלך צדקיהו למנוע שפיכות דמים ולמנוע את החורבן והגלות בכך שנכנע למלך בבל: 'הביאו את צואריכם בעול מלך בבל – וחיו', אמר הנביא ירמיהו... שמירת החיים וכללי פיקוח נפש הם הערך העליון, ולא הקנאות הלאומנית. 'הנני נותן לפניכם דרך החיים ודרך המוות' אמר הנביא ירמיהו בשם אלוקים. אבל הרבנים שפירא, ישראל ונריה פסקו כנביא השקר חנניה, ובחרו בדרך המוות. עליהם לשאת באחריות לכל תוצאה הרת־אסון שתנבע מפסיקתם להתיר תגובה על יהודים, נשים וילדים לסכן את חייהם לשווא, ולקריאתם לחיילי צה"ל למרוד במפקדיהם ובממשלת ישראל", אמר.

"מי שהנחה את יצחק, יעקב ובניו לעזוב את ביתם ולרדת מצריימה, בגלל הרעב, וקרא לצדקיהו להיכנע למלך בבל כדי לבחור 'בדרך החיים' – לא היה נוטל את עיניו בסכנת חיים הנשקפת ל־400 יהודים בעיר של 120 אלף ערבים, לאחר שברוך גולדשטיין טבח בהם ביום חג במקום קדוש", דברי ליבאי.

אלוף פיקוד המרכז יצחק מרדכי אירח בסוף השבוע משפחות שכולות. המשפחות סיירו ברחבי פיקוד המרכז ובמוצבי צה"ל (צילום: דו"ץ)

"גוש שלום" מוחה על "ההתרפסות בפני רבנים ממרידים"

"שלום עכשיו": עמדתנו נגד סרבנות בלתי־מתפשרת; מגנה דברי ח"כ ביבי

מאת כתב "דבר"

תנועת "שלום עכשיו" שלחה לח"כ יגאל ביבי מכתב, בו היא תובעת ממנו לפרסם התנצלות פומבית על דבריו בתוכנית "ערב חדש". במהלך התוכנית, שעסקה בפסק ההלכה של רבנים שקרא לחיילי צה"ל לסרב לפנות מתנחלים, אמר ח"כ ביבי כי "שלום עכשיו" תמכה בסרבנות "מאז ומעולם".

במכתב שנשלח לביבי, כתבו ראשי התנועה כי "מאז מלחמת לבנון, דרך ימי האינתיפאדה, דבקה 'שלום עכשיו' בעמדה בלתי מתפשרת של התנגדות לסרבנות. אנשינו המשיכו לשרת בצבא בכל התקופות, תוך חריקת שיניים והתנגדות חד־משמעית למדיניות ממשלות הליכוד השונות".

לדברי התנועה, האמירה של ח"כ ביבי "מהווה הוצאת לשון הרע ופגיעה בתנועה ובפעיליה". התנועה גם גינתה את פסק ההלכה של הרבנים ואמרה כי "הסרבנות יכולה לשחק לידיהם של אלה שהדמוקרטיה אינה בראש מעייניהם".

תנועת "גוש שלום" קראה אמש לממשלה "לא להתרפס בפני הרבנים הממרידים". חבר התנועה מסר כי פנייתו של שר הביטחון, יצחק רבין, אל הרב הראשי לשעבר, אברהם שפירא, לחזור בו מקריאתו שלא לפנות מתנחלים היא "התרפסות בפני רב ממריד שהוא מנהיגם הרוחני של אוייבי השלום. בתמורה זכה גם והממשלה כולה לסטירת לחי מצלצלת מידי הרב".

עוד נמסר מ"גוש שלום" כי "על הממשלה מוטלת החובה לסלק את המתנחלים מחברון, כולם ללא יוצא מן הכלל. זהו צעד הכרחי שבלעדיו יתמוטט כל תהליך השלום. כל נסיון להתחמק ממנו ולפייס את אוייבי השלום, וכל יום שעובר, רק מגביר את הקשיים בהם תיתקל הממשלה כאשר תצטרך בסופו של דבר לבצע את הצעד הזה".

הרב דרוקמן: פסק ההלכה בעניין הפינוי – א־פוליטי

(עתים). – הרב חיים דרוקמן יוצא נגד הרב יהודה עמיטל, אשר טען כי פסק ההלכה של רבני הציונות הדתית בעניין הציות לפקודת פינוי נכתב ממניעים פוליטיים ולא הלכתיים.

הרב דרוקמן אומר "יש למחות בתוקף על האמירה שפסק־ההלכה הוא פוליטי. איך אפשר להאשים פוסקים מובהקים בפרסום פסק הלכה ממניעים שאינם הלכתיים. זהו דבר חמור. הרב עמיטל עצמו הביע דאגה מפיחות במעמדם של פוסקי הלכה, שהציבור הורגל לשמעם ולא לפעול על פיהם, והוא עצמו תורם למצב כזה".

בכינוס ועדי ההורים הערביים הוחלט להקים ועד ארצי נפרד

אך לא ינותק הקשר לוועד ההורים הארצי הנוכחי

מאת מוחמד חלילייה

ועדי ההורים הערביים מכל רחבי הארץ, שהתכנסו אתמול בכפר ערערה במשולש הצפוני, החליטו להקים ועד הורים ארצי, אך הם לא ינתקו מוועד ההורים הארצי הנוכחי. לדבריהם, יש בעיות מיוחדות לחינוך הערבי והן מחייבות טיפול מיוחד. "אנו חלק בלתי־נפרד מוועד ההורים הארצי ונזדקק לסיועו ולתמיכתו", אמרו המתכנסים.

הכינוס בחר במועצה ארצית בת 61 חברים, שתתכנס בעוד שבועיים ותבחר מזכיר הנהלה.

בכינוס השתתפו חברי־הכנסת עבד אל והאב דראושה, האשם מחאמיד, סגן השר ואליד צאדק וראשי מועצות. באי הכינוס פנו למשרד החינוך בקריאה לממש הלכה למעשה את השוויון בין הערבים ליהודים ולגשר על הפער הקיים בהקצבת התקציבים הדרושים, הפשרת תקנים ומינויים של מורים ערבים בתפקידים ביצועיים.

כן פנה הכינוס לרשויות הערביות בקריאה להגביר את שיתוף פעולה עם ועד ההורים ולשים את החינוך הערבי בראש סולם העדיפויות, תוך מניעת סכסוכים פנים־חמולתיים ומפלגתיים.

באי הכינוס הביעו התנגדות נמרצת לתוכנית של הפרטת החינוך בארץ בכלל ושל החינוך הערבי בפרט, נוכח התנאים הכלכליים המיוחדים של האוכלוסיה הערבית והפער הגדול הקיים במערכת החינוך הערבית.

"אם אין מנוס מהפרטת החינוך, יש קודם כל לדאוג לשפר את החינוך הערבי עד שיושג השוויון המלא עם החינוך היהודי", אמרו המתכנסים.

באי הכינוס בירכו את המועצה המקומית ערערה, ועד ההורים המקומי ועמותת שתיל על שסייעו לעריכת הכינוס והצלחתו.

8 תושבי מג'דל שמס חשודים בפעילות הסתה ביום האדמה

מאת שמעון וייס

שמונה תושבי הכפר הדרוזי מג'דל שמס בצפון הגולן נעצרו שלשום על־ידי משטרת הגולן כחשודים בפעילות הסתה, ארגון הפגנות במהלך יום האדמה בשבוע שעבר, וכן [illegible], נגד מדינת ישראל ובתמיכה בסוריה.

שבעה מבין שמונה העצורים הם קטינים. הם יובאו היום להארכת מעצר בבית־המשפט.

השמונה חשודים כי פעלו בתקופה האחרונה לארגון הפגנות, אירועי שביתות בכפרים הדרוזים בצפון הגולן, ובעיקר במג'דל שמס, נגד מדינת ישראל. השמונה גם חשודים כי הסיתו תושבים לסגור חנויות ולשבות, ואף לפעול נגד כוחות הביטחון באיזור.

יצויין כי בתקופה האחרונה חלה עלייה בפעילות הלאומנית של הדרוזים בצפון הגולן נגד מדינת ישראל, וכי במג'דל שמס ובכפרים השכנים הונפו בתקופה האחרונה מספר פעמים דגלי סוריה, נערכו הפגנות ושביתות בניגוד לחוק ואף נערכו עימותים בין צעירים בכפרים לבין כוחות המשטרה, שנמנעו מלפעול בתקיפות נגד המפגינים מחשש להסלמה.

נהג משאית נהרג בהתהפכות בכביש י־ם

(ע.)־ תושב אשדוד בן 30, מיכאל הוגלשוילי, נהרג ביום חמישי כשהמשאית בה נהג התהפכה בכביש ירושלים־בית חורון, ליד בית חורון.

התאונה אירעה סמוך־קרוב ל־4 אחר הצהריים. משאית הסמיטריילר, אשר היתה עמוסה בשני מכולות, התהפכה לרוחב הכביש, כנראה בגלל שהנהג איבד את השליטה. הוא נפצע אנושות ומת מאוחר יותר בבית החולים תל השומר.

רוכב אופנוע נהרג בהתנגשות עם מכונית

(ע.)־ תושב נתניה בן 45, חיים אמיר, נהרג שלשום בבוקר כאשר האופנוע עליו רכב התנגש חזיתית עם רכב פרטי בעיר. המכונית סטתה ממסלולה כדי לחנות.

רוכב האופנוע נפצע פצעים אנושים, פונה לבית החולים לניאדו בנתניה, שם מת מפצעיו כעבור כמה שעות. הנהג הפוגע, בן 40 תושב העיר, נעצר, רשיונו נשלל ל־90 יום והוא יישאר במעצר עד שיובא היום בפני שופט.

שה"ח היפאני יבוא למזה"ת בסוף החודש

טוקיו (עייר). – שר החוץ היפאני, טוקומו האטה, יבוא לביקור במצרים, ישראל, סוריה וירדן ב־29 באפריל עד ה־8 במאי – מסרה אתמול סוכנות "קיודו".

בידיעה נאמר כי הסיור נועד לחזק את מאמצי השלום באיזור.

האטה ייפגש עם ראש הממשלה יצחק רבין, עם הנשיא הסורי חאפז אל־אסד, נשיא מצרים מוחמד מובארק ועם ראש אש"ף יאסר ערפאת במהלך הביקור בן עשרת הימים, מסרה סוכנות "קיודו".

הדרוזים יעניקו צל"ש לחייל שלא ירה

מאת מוחמד חלילייה

מנהיגים רוחניים, אנשי דת, אנשי ציבור וראשי מועצות מהעדה הדרוזית בישראל החליטו להעניק צל"ש משלהם לחייל הדרוזי שהעדיף לפני שבועות אחדים לספוג ולא לירות בילד שיידה בו אבנים ברחובות עזה. צילומי התקרית פורסמו ברחבי העולם.

האישים הדרוזים פנו לשלטונות צה"ל וביקשו לפרסם את שם החייל ומקום מגוריו, ולאפשר לתקשורת לראיין אותו. בעתונות הערבית פורסמו פרטי החייל.

"מדיניות התחבורה הצבורית בישראל היא אנטי-סוציאלית ומנוגדת לכל מדיניות תחבורתית סבירה. היא נוגדת את הגישה בת-זמננו לתכנון אורבני, פוגעת בבריאות האוכלוסין ומחבלת באיכות הסביבה".

דניאל בלוך, "דבר השבוע" 18 במרץ 1994

מ-3 באפריל 1994 העלו תעריפי התחבורה הצבורית ב-6%. בעשור האחרון קפצו מחירי הנסיעה באוטובוסים ב-2900%. מדד המחירים עלה ב-960%. מחיר הדלק - ב-559%, מספר כלי הרכב הפרטיים גדל במליון ורבע!!!

במאמרו של ד. בלוך נאמר:

בישראל רשת תחבורה צבורית טובה. בשנים האחרונות היא גם מהירה, מודרנית ונוחה. היא היתה יכולה להיות מהירה יותר אילו אכפת המשטרה, בשעות העומס, את הבלעדיות על הנתיבים השמורים לאוטובוסים. מי שמביט בבוקר על פקקי התנועה מבחין במכוניות פרטיות רבות שבהן הנהג או הנהגת לבד. אפילו שני בני זוג אינם משתמשים במכונית אחת, אין מאמץ לחבור יחד מספר שכנים להסעה משותפת כפי שנהוג במדינות מתוקנות רבות. **שם הפיתוי הוא באישור לנסוע בנתיבים המהירים לכלי-רכב שבו נוסעים לפחות שלושה או ארבעה בני-אדם. העדר פיקוח משטרתי על הנתיבים ומחיר זול יחסי למשתמש ברכב פרטי פוגעים בתחבורה הצבורית וגורמים לבזבוז אדיר של מקורות כלכליים. אין דרך מנהלית לעודד בתחבורה צבורית. הדרך היחידה היא כלכלית-תחרותית.**

רק שרות נוח במחירים אטרקטיביים יגביר את השמוש באוטובוסים. הדבר יביא לחסכון בדלק, יקטין את תאונות הדרכים, יפחית את הבלאי של הציוד היקר, ימנע פגיעה חמורה בבריאות הציבור ע"י זיהומי אויר ורעש, יצמצם את אובדן שעות העבודה המתבזבזות בפקקים, יביא להקטנת הצפיפות והחנק בדרכים ויעלה את רמת התעבורה והתחבורה בערים במיוחד.

מי שמתכוון להשקיע ברכבות פרוורים, ברכבות קלות או ברכבת תחתית צריך לזכור כי יהיה עלינו לקבוע מחיר שימשוך בעלי רכב פרטי להעדיף תחבורה ציבורית.
העלאת מחירי הנסיעה באוטובוסים, שעליה החליטה הממשלה, היתה גבוהה מדי בכל קנה מידה רציני אף שהיא פחותה מזו שדרשו פקידי האוצר. הממליצים להעלות את תעריפי הנסיעה בתחבורה צבורית לא נסעו זמן רב באוטובוס רגיל. הם לא ראו מבעד לחלונות מכונית השרד הממשלתית, המונהגת בידי נהג, את הפקקים בכבישים בשל ריבוי הרכב הפרטי.

מדיניות מחירי התחבורה הצבורית בישראל היא אנטי-סוציאלית מנוגדת לכל מדיניות תחבורתית סבירה, היא נוגדת את הגישה בת-זמננו לתכנון אורבני, פוגעת בבריאות הצבור ומחבלת לאיכות החיים והסביבה בישראל. הממשלה חייבת לשנות כיוון ולתת תמריץ כלכלי להגברת השמוש באוטובוסים וברכבות"

מאות אלפי תושבי ישראל תומכים באמור לעיל.
שוחרי איכות החיים והסביבה צדדו והטיפו זה כעשרים שנה להעדפת התחבורה הצבורית המקובלת יותר ויותר ברחבי תבל.
אנו מציינים בסיפוק ששרי איכות הסביבה והתחבורה חייבו בממשלה עדיפות לתחבורה המונית.
יש לזכור שסלילת כבישים חדשים אינה פתרון לבעיה. הם יסתמו מהר מאד במליון וחצי מכוניות פרטיות נוספות בעשור הבא.

חיים וסביבה
ארגון-גג של שוחרי איכות החיים והסביבה

LIFE and ENVIRONMENT
Non-Government umbrella Organization to promote the quality of life and the environment in Israel

FOUNDED 1975 נוסד

יוסף תמיר - יו"ר

להב ידידה, תלמה נרי – ויצ"ו. איכות הסביבה
ציפורה צור – נעמ"ת, איכות הסביבה
בני מושקין – קרן קיימת לישראל
ישראל פלץ – האגודה לתרבות הדיור
רון עציון – האיגוד הישראלי של אדריכלי נוף
יורם כהן – רוטרי, איכות הסביבה
ירוחם לקרץ – איגודי איכות הסביבה
שירלי בנדמן-אקונט
אלון טל-אדם, טבע ודין
הינדה גרוס – הדסה ישראל- איכות הסביבה

פרופסורים לב פישלזון ואביטל גזית – יועצים מדעיים
עזריה אלון – החברה להגנת הטבע
יעקב ברזוני, יעקב וישמנסקי – מרכז השלטון המקומי
גרשון שמש – פורום המשק והכלכלה למען איכות הסביבה
נחמה קצב, דפנה הר אבן – הרשות לצרכן, איכות הסביבה
בדרי פטל – האגודה הישראלית לאקולוגיה ולמדעי איכות הסביבה
צפורה רון – איגוד נשים אקדמאיות
לין מלומביק, דוד מירון-ופנר – הי"ת עולי אמריקה וקנדה, איכות הסביבה

הברך חנן – אירגון לגננות ונוף
בארי ידידיה – מלר"ן
מינה מונטג – בני ברית, איכות הסביבה
משה טורץ – לשכת המהנדסים והאדריכלים ומתכנני ערים
משה פרידמן – פרוייקטים אקולוגיים, הסתדרות
דני מונטג – מגן דוד ירוק
דפנה מרגולין – עלמא
מיכאל גיל – עלוה
מרים זיבנר – מזכירות כבוד

קורבן הפיגוע בפתח־תקווה הובא שלשום למנוחות

"זכית לעבור את ייסורי השואה, אך לא את ייסורי השלום" – ספדו ליצחק רוטנברג

(עו). – מאות בני־אדם השתתפו שלשום בצהריים בהלווייתו של יצחק רוטנברג, שנרצח במכות גרזן בידי שני מחבלים באתר הבנייה בו עבד בפתח־תקווה.

ההלוויה יצאה מביתו של המנוח בבת־ים, בהשתתפות אישי ציבור, בני משפחה, חבריו ומכיריו מימי השואה וממחנה סוביבור, אל בית־העלמין בחולון. למרות שאין אומרים הספדים בימי חג, החליטו מארגני ההלוויה לומר על המנוח דברי הספד.

ראש עיריית בת־ים, יהושע שגיא, ציין כי אדם כמו יצחק רוטנברג, שניצל ממחנה ההשמדה בסוביבור וזכה לראות בתקומת עם ישראל ומדינת ישראל – נרצח על־ידי מחבלים, לא ליד גבול או עיירת ספר אלא בלב־ליבה של מדינת ישראל, ועוד בצהרי היום. "התרגלנו כבר שמדברים על השלום כאל חלום נשגב, שאיננו יודעים אם יושג, אבל את תשלום הדם אנו משלמים. זכית לעבור את ייסורי מלחמת העולם השנייה ולא זכית לעבור את ייסורי השלום" – אמר שגיא.

רבה של בת־ים, הרב שאול יוסף וייגנרטן, שהכיר את המנוח, אמר בדברי ההספד, שלאו בבכי, כי יצחק־אייזיק רוטנברג היה אדם חזק, שגם כאשר קשרו אותו באזרוע נוסים במחנה ההשמדה, הוא לא איבד לרגע את צלם אלוהים וידע להבין את הבריאה ולהילחם בחיה הטורפת.

"זה שנים שאייזיק לא הולך את הכובע שלבש, מפני שהיה מוכתם בדם וידע שהוא ניצל בזכות השם", אמר הרב וייגנרטן.

בנו של המנוח, מנחם, אמר קדיש, ומשם המשיך מסע ההלוויה השקט, תחת מטר גשם, לחלקה מיוחדת לנפגעי טרור, הנמצאת סמוך לחלקה הצבאית בבית־העלמין בחולון.

זמן רב לאחר ההלוויה עמדו חבריו של המנוח ניצולי מחנה סוביבור וסיפרו כיצד היה האיש מתכנן את הבריחה ממחנה הריכוז, מעודד את חבריו בשעותיהם הקשות ותמיד היה מפגין חוסן ועוצמה. "וכעת, לאחר שבנה במו ידיו בניינים בארץ, הוא נפל קורבן במעשה טרור מזויע", דברי חבריו.

השותפות עם מד"ע ירדה מהפרק

ראשי רשימת מק"י בבחירות להסתדרות ונעמ"ת: בנימין גונן ורודיינה ג'רסי

מאת אפרים דוידי

מועצת המפלגה הקומוניסטית הישראלית שהתכנסה אתמול בנצרת בחרה בראש הרשימה בבחירות להסתדרות ולנעמ"ת. בראש הרשימה בהסתדרות יעמוד בנימין גונן, שכבר עמד בראשה בוועד הפועל. בנעמ"ת תעמוד רודיינה ג'רסי, העומדת בראשות סניף נעמ"ת בנצרת. מי שהיתה עד עתה הנציגה הבכירה של המפלגה בנעמ"ת, יפה גביש, ביקשה לשחררה מהתפקיד לקראת הבחירות הקרובות.

גונן הוצג כמועמד היחיד לתפקיד ולא היו מתמודדים נגדו. במועצה חברים כ־300 צירים, ובמהלך הישיבה שהתנהלה אתמול התגלעו חילוקי דעות בשאלה האם יש "לרדת" במסגרת החזית הדמוקרטית לשלום ולשוויון (חד"ש) או במסגרת "הרשימה המשותפת לשלום ולשוויון". חד"ש פועלת במישור הארצי ומהווה את הגוף המרכזי בתוך "הרשימה המשותפת" בהסתדרות. ב"רשימה המשותפת" חברים גם נציגים מהמפלגה הדמוקרטית הערבית ומשרידי הרשימה המתקדמת לשלום. כ־10 אחוז מהצירים צידדו ב"אופציית חד"ש" וכל היתר בהמשך "הרשימה המשותפת" יחד עם הרשימה המתקדמת.

לגבי מד"ע, קיימים קשיים במו"מ עימה. לדברי גונן, "השותפות עם מד"ע ירדה מהפרק. היא לא הכריזה את עצמה".

יצוין, שגונן היה רוצה עם מצדדי "חד"ש בהסתדרות" במקום הרשימה המשותפת הקיימת, אך הוא הדגיש כי "אלה חילוקי דעות לגיטימיים במסגרת הדמוקרטיה המפלגתית. אקבל את ההכרעה הדמוקרטית של הרוב".

עוד סוכם במועצת מק"י לאמץ את האות "ד" כסמל הרשימה בהסתדרות, במקום האות "ש" שהיתה סימלה של "הרשימה המשותפת" בבחירות הקודמות להסתדרות. האות "ד" היא האות של חד"ש בבחירות לכנסת ולרשויות המקומיות.

בשבת הקרובה תתכנס מועצת חד"ש באולם "ביתנו" שבחיפה, כדי לדון בהופעת החזית בבחירות להסתדרות. מכיוון שלמק"י רוב ברור במוסדות חד"ש, אין כל חשש שהחלטות המפלגה לא יתקבלו על ידי אנשי החזית.

במהלך ישיבת מועצת חד"ש הקרובה, יקבלו 400 צירים החלטות בשאלת הקמפיין בבחירות להסתדרות, הרכב הרשימה המלאה בבחירות לוועידת ההסתדרות ולוועידת נעמ"ת.

מחיפה מוסר: על פי ההסכם בין חד"ש למתקדמת על "הרשימה המשותפת", החלוקה תהיה 75 אחוז לחד"ש ו־25 אחוז למתקדמת. אתמול אישר הוועד המרכזי של המתקדמת שהתכנס בנצרת את ההסכם. בשבוע הבא יתכנס הוועד המרכזי של המפלגה הדמוקרטית הערבית, כדי לקבוע את דרכו ואיך תתמודד המפלגה בבחירות להסתדרות.

מהמפלגה הדמוקרטית הערבית הבודש. שמתנהל מו"מ עם מפלגת העבודה להופיע ברשימה משותפת לוועידה הארצית וגם למועצת פועלי נצרת. עם זאת נודע לכתב "דבר", שגורמים ערביים מנסים להשפיע על חד"ש והמתקדמת לא לפרק את השותפות עם המפלגה הדמוקרטית הערבית.

כאמור, התנועה האיסלאמית בישראל החליטה לא להתמודד בבחירות להסתדרות ונתנה לחבריה חופש החלטה אם להתמודד למועצת הפועלים.

גורם בכיר בתנועה האיסלאמית בנצרת אמר לכתב "דבר", שאין כוונה להתמודד למועצת הפועלים בעיר, ורוב חברי הסניף נוטים לתמוך במזכיר מועצת הפועלים הנוכחי מתחם אבו אחמד, כדי להחליש את חד"ש.

יוסי ליבוביץ' מוסר: מפלגת העבודה במחוז חיפה מתנגדת שהרשימה המתקדמת לשלום תרוץ ברשימה משותפת עם מפלגת העבודה בבחירות להסתדרות.

בפגישה של מטה מפלגת העבודה במחוז חיפה שנערכה שלשום הביעו הנציגים הערבים והדרוזים את דאגתם ממגמה זו. הם טענו, כי לא רק שהחיבור בין מד"ע לבין מפלגת העבודה לא יביא כל תועלת לעבודה, אלא שהחבור אף יגרום נזק חמור למפלגת העבודה, ויבריח אלפי קולות של ערבים, שיצביעו לבחור במרצ.

מזכיר ההסתדרות במחוז חיפה, אלי אגמי, שלח הבוקר מכתב למזכ"ל ההסתדרות, חיים הברפלד, בו יבקש את התערבותו כדי למנוע את ההתחברות שבין המתקדמת לבין העבודה.

מטיילי הפסח בגשם, שהתאכזבו מכמויות השלג המעטות בחרמון פוצו על־ידי הפריחה המרהיבה (צילום: יצחק אלהרר)

בפתיחת חגיגות המימונה

רבנים ושרים קוראים לאחדות ישראל

(עו). – חגיגות המימונה המסורתיות החלו במוצאי שבת, מיד עם צאת החג. החגיגות ימשכו היום, ובמרכזן יתארחו ראשי המדינה, נכבדי ציבור ונכבדי העדות, בבתיהם ובאוהלים מרכזיים של עולי מרוקו ויוצאי צפון אפריקה, בכל רחבי הארץ.

השנה עומדות החגיגות בסימן הסכמי השלום. באירועי האירוח סייעו ועדות מיוחדות מהעיריות והרשויות המקומיות.

הרבנים הראשיים וחברי כנסת קראו אמש בפתיחת החגיגות שנערכו ב"אמפיפארק" בראשון לציון, לאחדות עם ישראל.

הראשון לציון בקשי־דורון אמר, כי היום יותר מתמיד צריך לחזק את חגיגות המימונה המבטאות את האחדות בעם ואת התקווה. לדבריו, צריך בימים אלה להרגיש יותר את האהבה, האחווה והביחד.

הרב הראשי, ישראל מאיר לאו אמר, כי אנו זקוקים לסיסמה "שלום ואחדות העם בישראל". לדבריו, אנו זקוקים עתה יותר מתמיד לשלום בבית, שלום עם שכנינו, שלום עם העולם כולו. הרב ישראל לאו הוסיף, כי כל גידוף בינינו לבין עצמנו וכל מילת קלון של איש לעבר רעהו היא כאספקת ירית של כלי נשק למי שמעוניין לראות במפלתנו. לדבריו, עלינו לשמור על ברית אמונים בינינו, להיות יחד, כדי שחלילה לא נהיה נתונים לסכנה כל שהיא. עוד אמר הרב לאו, כי עם עצם קיומנו בשלום בינינו, נגיע גם לשלום חיצוני, אמיתי, יציב ובר קיימא.

הרב יוסף עזרן מש"ס אמר מעל בימת הכבוד, כי יהדות מרוקו אף פעם לא גלתה מארץ ישראל, ועוד לפני שהיהדות הזו הגיעה פיסית על כנפי הפלדה, היא הגיעה לישראל על כנפי האמונה. הרב עזרן הביע תקווה, שנחיה בישראל בשלום, ואמר כי הוא משוכנע שכל הדרכים שנוקטת הממשלה הזאת הן נכונות, ומטרתן לקדם את האחדות העם בישראל בשלום.

על המימונה אמר, כי זהו "יום הכיפורים התבדחתי". כשהדלתות פתוחות, הכל מתקבלים בזרועות פתוחות, וזה גם זמן לפיוס. המימונה בדלתות הפתוחות מטיפה לאחדות, אבל לא לאחידות. לדבריו, יש לקבל את האחדות, והרוב הדמוקרטי הוא שיקבע בישראל.

שר השיכון בנימין בן אליעזר אמר, כי הוא מקווה שהשנה תהיה שנת שינוי של שלום.

שר האוצר אברהם בייגה שוחט אמר, כי אין כמו סיסמת החג הזה בימים בהם אנו מצויים. לדבריו, עם ישראל צריך לתחור לאותם דברים גם בעת שלום וגם בעת מלחמה. "עלינו להיות מאוחדים תוך כדי הבעת דעות", אמר שוחט. עוד אמר שר האוצר, כי כולנו רוצים לחיות בשלום ובביטחון על פיסת הקרקע הקטנה שלנו, ואנו יודעים שראש הממשלה והממשלה עושים הכל כדי להגיע לכך.

שר הכלכלה והתיכנון, שמעון שטרית, הודה לראש הממשלה על העלאת עצמות מעפילי אגוז, מיד עם כניסתו לתפקיד ראש הממשלה. השר שטרית הודה לראש הממשלה גם על הסכמתו לחשוף את דו"ח ועדת החקירה בעניין אגוז.

ראש הממשלה, יצחק רבין, הוזמן להתארח במספר מוקדי שמחת המימונה, ויבקר גם באוהל השמחה של יוצאי איראן, אשר יוצב בפארק הלאומי ברמת גן.

סוף החג – חג למאפיות

עם צאת החג גדשו רבים את דוכני הפלאפל ואת מאפיות הפיתות ביפו.

תנועת נוסעים ניכרת היתה במוצאי שבת, עם רכבות ממבלי החג שבו לבתיהם בגוש דן.

סקר: הבריטים הם האנשים העגומים והפסימיים ביותר

(עיר). – הבריטים הם האנשים הפחות מרוצים, חסרי האמון והפסימיסטיים ביותר מבין עמי העולם. מסתבר מסקר שנערך בבריטניה, גרמניה, יפאן וארה"ב ושתוצאותיו פורסמו אתמול.

התשובות לשאלונים שחולקו ליותר מ־5,500 בני אדם, בין ה־5 ל־11 במרס, פורסמו במקביל ב"גארדיין" בבריטניה, ב"דר שפיגל" הגרמני, ב"אסהי שימבון" היפאני וב"ניו יורק טיימס" בארה"ב.

מסתבר כי 85 אחוז מהבריטים אינם מרוצים מהמצב הכללי בעולם, בהשוואה ל־82 אחוז בגרמניה, 67 בארה"ב ו־66 ביפאן, נאמר ב"גארדיין". רק 13 אחוז מהבריטים סבורים כי דברים ישתפרו בחמש השנים הקרובות, לעומת 16 אחוז ביפאן, 18 בגרמניה ו־19 בארה"ב.

הבריטים הם גם אנשים קטני אמונה במיוחד. 50 אחוז מהם אינם נותנים אמון בגרמנים, 55 אחוז מהם אינם נותנים אמון ביפאנים, ו־67 אחוז – בסינים.

העיתון מוסר, כי הסקר מצייר תמונה מדכאת, המוכיחה כי רוב האנשים בכל מדינה מאמינים כי העולם הפך למסוכן יותר מאז תום עידן המלחמה הקרה. "נקודת האור היחידה היא, שהרוב בכל אחת מהמדינות נותן אמון באו"ם, בזכות הישגיו בעבר ועל תפקידיו בעתיד", נאמר בעיתון.

חילופי אש בין חייל בדואי לבעל עדר בנחל עמוד; שניהם נפצעו

מאת שמעון וייס

חייל בדואי בן 28, תושב הגליל, נעצר שלשום על־ידי משטרת צפת לאחר שנפצע בחילופי אש בינו לבין בעל עדר בדואי, כבן 50, שחשב כי החייל מתכוון לשדוד את הבקר בעדרו.

המקרה אירע שלשום בצהריים. החייל שנפצע השיב אש לעבר בעל העדר, שנפצע גם הוא. שניהם הועברו לבית החולים בצפת, ומצבם הוגדר קל עד בינוני.

משטרת צפת פתחה בחקירת נסיבות המקרה המוזר, ועצרה לחקירה את החייל ואת בעל העדר.

קדאפי מבטיח תמיכה בארגוני הסירוב

דמשק (עיר). – מועמר קדאפי הבטיח סיוע חומרי לארגוני הסירוב הפלסטיניים במלחמתם נגד ישראל.

פתחי שקאקי, מזכיר הג'יהאד האיסלאמי, אמר שלשום לכתב רויטר, כי מנהיגי עשרת הארגונים שמושבם בסוריה הוזמנו ללוב על ידי קדאפי לפגישה שהתקיימה ב־24 במרס. בפגישה השתתפו ג'ורג' חבש ואחמד ג'יבריל, מנהיגי החזית העממית לשחרור פלסטין ונאיף חוואתמה, מנהיג החזית הדמוקרטית לשחרור פלסטין.

"קדאפי הביע את תמיכתו בתוכנית הפוליטית שלנו, ואת התנגדותו להסכם בין אש"ף וישראל למימשל עצמי מוגבל בעזה וביריחו", אמר שקאקי. לדבריו, "קדאפי הבטיח, כי לוב תעשה בכל שביכולתה כדי לתמוך באיחוד, ולהבטחת התמורת המאבק בישראל".

שקאקי אמר, כי היתה זו פעם ראשונה שקדאפי פגש את מנהיגי עשרת הארגונים בצוותא, מאז הוחלט על איחוד ארגוני הסירוב לפני שנתיים. האיחוד מתנגד להסכם בין ישראל לאש"ף.

לדברי שקאקי, בשיחות לא נדונה האפשרות להעביר את משרדי האיחוד מדמשק ללוב. משרדיהם של עשרת הארגונים בלוב ימשיכו לפעול, ואין כל תוכנית להקים משרד משותף.

"שירת הים" נאמרה בגשם

(עו). – חרף מזג האוויר הסגרירי בערב החג השני של פסח, התקיימה בתל אביב חגיגת "שירת הים" המסורתית. השתתפו בה חוגגים מעטים יחסית לשנים קודמות, ביניהם רבנים, אישי תורה וציבור, חברי המועצה הדתית, בני נוער ותיירים יהודיים.

החוגגים התכנסו ברחוב בן יהודה ליד המרכז הקהילתי "איחוד שיבת ציון" – חוג הנוער הדתי", שאירגן את השירה המסורתית בשיתוף המחלקה לתרבות תורנית בעיריית תל אביב. החוגגים באו למרגלות מלון "דמרה", שם נאמרה שירת הים תוך שירה וריקודים, תחת מטר הגשם, מפי החזן הראשי חיים אדלר.

משטרת מחוז תל אביב שמרה על הסדר. בין החוגגים בלטו חניכי תנועות הנוער הדתיות בתל אביב, בהם חניכי בני עקיבא, עדת הצופים הדתיים, הנוער הדתי העובד והלומד.

נהג!
פחות
מהירות
והרבה
זהירות
תודה

הודעה לציבור
בדבר פרסום תשקיף של
עומר פ.ק.ן נאמנות

ניתנת הודעה בהתאם לסעיף 23 לחוק ניירות־ערך תשכ"ח, על פרסום תשקיף בדבר הצעה לציבור של יחידות בנות 1 שקל חדש ע.נ, במספר שלא יעלה את מספר היחידות שבמחזור, בשנת התשקיף, מעל 125,000,000 כפוף להתאמות בגין חלוקת יחידות הטבה (להלן – "המספר המירבי"). מנהל הקרן יהיה רשאי להגדיל, במהלך שנת התשקיף הנוכחי ולכשיגיע מספר היחידות ל־125,000,000 יחידות, את מספר היחידות המירבי שבמחזור ב־25,000,000, בהנפקה נוספת של 25,000,000.

היחידות בקרן מוצעות בתעודות השתתפות רשומות על שם בנות 100 יחידות לתעודה או כפולה של 100 יחידות, במחירי יחידה משתנים כמפורט בפרק 2.

הקרן הינה קרן פתוחה.

היחידות המוצעות

הצעה במחיר מופחת

בכפוף לאמור בסעיפים 1.1.1; 1.1.2 ו־1.1.3 בתשקיף, תוצענה יחידות הקרן מ־1.4.94 משעה 8.30 ועד 29.4.94 בשעה 12.00, או בשעה מאוחרת יותר, כאמור בסעיף 1.3.7 בתשקיף, תמורת תשלום מחירן היסודי, כפי שייקבע, בתוספת שיעור הוספה של 0.75% או פחות, כמפורט בתשקיף.

הצעה רגילה

בכפוף לאמור בסעיפים 1.1.1; 1.1.2 ו־1.1.3 בתשקיף, תוצענה יחידות הקרן מ־29.4.94 משעה 12.00 ועד 31.3.95 שעה 12.00 או בשעה מאוחרת יותר, כאמור בסעיף 1.3.7 בתשקיף, תמורת תשלום מחירן היסודי, כפי שייקבע, בתוספת שיעור הוספה של 1.50% או פחות, כמפורט בתשקיף.

מדיניות ההשקעות

על־פי המדיניות הנוכחית, הקרן הינה קרן גמישה, על־כן רשאי מנהל הקרן להשקיע מזמן לזמן את נכסי הקרן, כולם או מקצתם, בכל סוג של השקעה המותרת על־פי הוראות החוק, כפי שתהיינה מעת לעת.

הקרן עשויה להשקיע עד 10% מנכסיה בניירות־ערך זרים, הנסחרים בחו"ל.

הקרן עשויה להשקיע עד 10% מנכסיה באופציות (OPTIONS). על אופציות ועל גורמי הסיכון הכרוכים בהן ראה עמ' 19־20 בתשקיף.

הרכב ההשקעות העיקרי הממוצע של הקרן, בשנה האחרונה שנסתיימה ב־31.12.93 (לפי התקופה בסוף כל חודש), היה כדלקמן:

באגרות־חוב צמודות למדד כ־40% – באגרות חוב צמודות למט"ח כ־1%
במניות כ־40% – בניירות־ערך הנסחרים בחו"ל כ־3%
במזומן כ־8% – באגרות־חוב בלתי צמודות (מק"מ) כ־7%

מנהל הקרן אינו מתחייב על שיעורי השקעה אלה בעתיד.

הפיכת הקרן לקרן סגורה

הקרן הינה קרן פתוחה כהגדרתה בחוק השקעות משותפות בנאמנות, תשכ"א – 1961 (להלן – "החוק"). ("קרן פתוחה" – קרן שמנהלה חייב לפדות את יחידותיה לפי דרישת המחזיק בהן בהתאם להוראות החוק).

מנהל הקרן שומר לעצמו את הזכות להפוך את הקרן לקרן סגורה. ("קרן סגורה" – קרן שיחידותיה אינן ניתנות לפדיון והיא מתנהלת בהתאם להוראות החוק).

באם תהפך הקרן לקרן סגורה, תסחרנה היחידות בבורסה לניירות־ערך בתל־אביב (להלן – "הבורסה") ונתון יהיה למכור היחידות ע"י מכירתן בבורסה. התמורה שתתקבל ממכירת היחידות בבורסה עשויה להיות גבוהה או נמוכה ממחיר הפדיון של היחידות, כמובא בסעיף 2.3 בתשקיף. אם תהפך הקרן לקרן סגורה, היא תנוהל בהתאם להוראות הדין שתחולנה על קרן סגורה. הוראות הסכם הנאמנות והתשקיף הנוגדות את הוראות הדין האמורות, לא תחולנה עליה (ראה סעיף 1.5 בתשקיף).

שכר מנהל הקרן והנאמן

על־פי הסכם הנאמנות, מנהל הקרן זכאי לקבל שכר שנתי בשיעור של – 5% משווים השנתי, הממוצע, של כלל נכסי הקרן והנאמן יהיה זכאי לקבל שכר שנתי בשיעור של – 0.5% משווים השנתי, הממוצע, של כלל נכסי הקרן. כל עוד לא יוחלט אחרת ע"י מנהל הקרן (בהסכמת הנאמן) נקבע כי שכרו של מנהל הקרן יהיה בשיעור של 1.8% ושכרו של הנאמן יהיה בשיעור של 0.2%.

פרטים על השינוי במחיר הפדיון, בהשוואה למדדים אחרים:

	שינוי ב־% לשנה שנסתיימה ביום 31 בדצמבר 1993	1992
מחיר הפדיון של היחידות	22.0	43.7
מדד אג"ח צמודות למדד	9.6	16.2
מדד מניות כללי	41.0	91.6
מדד אג"ח צמודות למט"ח	5.9	32.4
מדד המחירים לצרכן	11.2	9.4

עותקים מהתשקיף ומהיתר רשות ניירות־ערך לפרסומו הוגשו לרשם החברות.
עותקים מהתשקיף ניתן להשיג בכל סניפי בנק הפועלים בע"מ ואצל חברי הבורסה לניירות־ערך בתל־אביב.
בקשות להזמנת היחידות ניתן להגיש במקומות האמורים לעיל.
הודעה זו אינה מהווה הצעה לרכישת יחידות הקרן.

הנאמן: חברה לנאמנות של בנק דיסקונט לישראל בע"מ
מנהל הקרן: פועלים – קרנות נאמנות בע"מ

1 באפריל 1994

פועלים קרנות נאמנות פ•ק•ן

הודעה לציבור
בדבר פרסום תשקיף של
להק תור – קרן נאמנות

ניתנת הודעה בהתאם לסעיף 23 לחוק ניירות־ערך תשכ"ח, על פרסום תשקיף בדבר הצעה לציבור של מספר בלתי מוגבל של יחידות בנות 1 שקל חדש כל יחידה, בתעודות השתתפות רשומות על־שם, בנות 10 יחידות לתעודה או כפולה של 10 יחידות, במחירי יחידה משתנים שיקבעו בשני שלבים יומיים.

הקרן הינה קרן פתוחה.

היחידות המוצעות

הצעה במחיר מופחת

החל מ־1.4.94 משעה 8.30 ועד 30.4.94 בשעה 14.00 מוצעות היחידות תמורת תשלום מחירן היסודי, כפי שייקבע, בתוספת שיעור הוספה של 0.25%.

הצעה רגילה

החל מ־30.4.94 משעה 14.00 ועד 31.3.95 בשעה 14.00 מוצעות היחידות תמורת תשלום מחירן היסודי, כפי שייקבע, בתוספת שיעור הוספה של 1.5% או פחות, כמפורט בתשקיף.

מדיניות ההשקעות

על־פי המדיניות הנוכחית תשקיע הקרן את נכסיה כדלקמן:

(א) לפחות 75% מנכסיה בני"ע הנסחרים בבורסה לני"ע בתל־אביב, במסגרת המסחר בשיטת "המשתנים". השקעותיה של הקרן במסגרת המסחר בשיטת "המשתנים", למעט המקרים המפורטים בסעיפים (ב) ו־(ג) להלן.

(ב) בניירות־ערך של חברות שעדיין לא רשומים למסחר בבורסה, אם התקבלה אצל מנהל הקרן הודעה מן הבורסה שבדעתה של הבורסה לרשום אותם למסחר ב"משתנים".

(ג) הקרן עשויה להשקיע בסוגי הנכסים הבאים, ובלבד שסך כל נכסיה לא יעלה על 10% מסך כל נכסי הקרן:
(1) חבילות ניירות־ערך מהנפקה הכוללת, בכל חבילה, סוגים שונים של ניירות־ערך, שחלקם אינם נסחרים במסגרת המסחר בשיטת ה"משתנים".
(2) הקרן רשאית להמשיך ולהחזיק בניירות־ערך שבעת רכישתם נסחרו במסגרת המסחר ב"משתנים" אך הוצאו ממסגרת זו לאחר מכן (ראה סעיף (ד) (2) להלן).
(3) ניירות־ערך הנסחרים בחו"ל.

(ד) מנהל הקרן מקבל על עצמו למכור ניירות־ערך שלא נסחרים בשיטת ה"משתנים" כדלקמן:
(1) ניירות־ערך שנרכשו כחלק מ"חבילות הנפקה", שאינם נסחרים בשיטת ה"משתנים" ימכרו לא יאוחר מ־30 ימי מסחר לאחר התחלת המסחר בהם.
(2) ניירות־ערך שבעת רכישתם נסחרו במסגרת המסחר בשיטת ה"משתנים" אך הוצאו ממסגרת זו לאחר מכן, ימכרו עד תום 30 ימי מסחר ממועד הוצאתם מרשימת ניירות־הערך הנסחרים בשיטת ה"משתנים".
(3) ניירות־ערך כאמור בסעיף (ב) לעיל שלא יסחרו בשיטת ה"משתנים" ימכרו תוך 14 יום מיום המסחר הראשון בהם.

על כל שינוי במדיניות ההשקעות כאמור לעיל, יגיש מנהל הקרן דו"ח מיידי ויפרסם הודעה לפחות בשני עתונים יומיים בשפה העברית, הנפוצים בישראל, שבעה ימים מראש.

הרכב ההשקעות העיקריות בממוצע של הקרן, בשנה האחרונה שנסתיימה ב־31.12.93 (לפי התקופה בסוף כל חודש), היה כדלקמן: במניות (משתנים) כ־87%, במזומן כ־8%, בני"ע הנסחרים בחו"ל כ־4%.

מנהל הקרן אינו מתחייב על שיעורי השקעה אלה בעתיד.

שכר מנהל הקרן והנאמן

על־פי הסכם הנאמנות, מנהל הקרן זכאי לקבל שכר שנתי בשיעור של 4% מהשווי השנתי הממוצע של כלל נכסי הקרן, והנאמן זכאי לקבל שכר שנתי בשיעור של 0.5% מהשווי השנתי הממוצע של נכסי הקרן.

כל עוד לא הוחלט אחרת ע"י מנהל הקרן (בהסכמת הנאמן), יהיה שכרו של מנהל הקרן בשיעור של 2% ושכרו של הנאמן יהיה בשיעור של 0.2% (ראה פרק 6 בתשקיף).

פרטים על השינוי במחיר הפדיון, בהשוואה למדדים אחרים:

	שינוי ב־% לשנה שנסתיימה ביום 31 בדצמבר 1993	1992
מחיר הפדיון של היחידות	26.0	79.6
מדד "המשתנים"	26.4	96.0
מדד מניות כללי	41.0	91.6
מדד מחירים לצרכן	11.2	9.4

עותקים מהתשקיף ומהיתר רשות ניירות־ערך לפרסומו הוגשו לרשם החברות.
עותקים מהתשקיף ניתן להשיג בכל סניפי בנק אמריקאי ישראלי בע"מ ואצל חברי הבורסה לניירות־ערך בתל־אביב.
בקשות להזמנת היחידות ניתן להגיש במקומות האמורים לעיל.
הודעה זו אינה מהווה הצעה לרכישת יחידות הקרן.

הנאמן: חברה לנאמנות של בנק דיסקונט לישראל בע"מ
מנהל הקרן: להק – ניהול קרנות נאמנות של אמריקאי ישראלי בע"מ

1 באפריל 1994

להק ניהול קרנות נאמנות של אמריקאי ישראלי בע"מ

נפלה ממרומי אתר מצדה לתהום של 100 מ' ונהרגה

נבדק חשד שמעקה הבטיחות לא היה בחלק זה באתר

מאת אמיר רוזנבליט

תושבת רחובות, אירית גרינולד, בת 47, נהרגה אתמול כאשר במהלך טיול משפחתי מעודה תנפלה ממרומי אתר מצדה לתהום בעומק של כ־100 מטרים.

בסביבות 2 בצהריים אתמול טיילו בני משפחת גרינולד – אירית, בעלה אמירם, פרופסור ממכון ויצמן למדע, ושני ילדיהם, יעל (14) ורן (18) – במרומי אתר מצדה, בחלק הצפון־מערבי.

לפתע, כאשר ניצבו על שפת מצוק כדי לצפות על הנוף, באיזור בורות המים של האתר, מסיבות לא ברורות, החליקה אירית ומעדה משפת המצוק לתהום בעומק של כ־100 מטרים.

למקום הוזעקו מיד יחידות החילוץ של עין גדי וערד. מכיוון שהיה קושי להגיע אל תחתית התהום, הוזעק למקום גם מסוק של חיל האוויר לסייע בחילוץ.

הצוות הרפואי של המסוק, שירד לתחתית המצוק, קבע את מותה של גרינולד.

מקורות משטרתיים אמרו אמש, כי נבדק חשד שמעקה הבטיחות שהיה אמור להיות בחלק זה של האתר, לא היה שם.

נעצר חשוד באונס צעירה הלוקה בשכלה

(ע.) תושב קרית אתא, אלברט טולדנו, בן 40, חשוד באונס ובביצוע מעשים מגונים בצעירה הסובלת מפיגור שכלי. בבית המשפט הוא טען להגנתו כי אינו מסוגל כלל לקיים יחסי מין בגלל השפעת כדורים שהוא נוטל.

נציג המשטרה טען כי טולדנו ביצע את המעשים בצעירה המפגרת בביתו, כאשר ידידתו מסייעת לו ומחזיקה אותה. החשוד הכחיש את החשד וטען, כי הופתע לגלות כשחזר לביתו את ידידתו מתעלסת עם הצעירה, תוך צפייה בסרט פורנוגרפי בוידיאו. "אני הסתכלתי בשתיהן אך לא הייתי מסוגל לקיים איתן יחסי מין בגלל תרופות שאני מקבל", טען טולדנו.

מעצרו הוארך ב־5 ימים.

בגן הבוטני בגבעת רם בירושלים הוסר ביום חמישי הלוט מעל סלע שהובא מינן, אשר עליו חקוק משפט משירו של המשורר היפני המפורסם שין־מין סקמורה: "אם תרצו יפרח המדבר". הסלע הוא מתנת הקרן לידידות יפן־ישראל (צילום: יוסי כהן/מקום 80)

5 צעירים החשודים בחטיפת תיקים מ־2 יצאניות במרכז

אחת מהן, בחולון, לא הרפתה מהתיק ונגררה אחרי הרכב

מאת אלי בדנר

חמישה צעירים, שניים מהם קטינים, ניסו שלשום בלילה לעשות כסף קל על ידי חטיפת תיקים מיצאניות בתל־אביב ובחולון.

ברחוב ארלוזורוב בתל אביב, ליד רכבת צפון, נחטף עשר בערב שלשום תיק מפרוצה תושבת באר שבע על ידי שלושה צעירים שנמלטו במכונית פורד אסקורט אדומה. תיק היו 600 ש"ח.

מאוחר יותר, ב־1:20 אחר חצות, ברחוב הפלד באיזור התעשייה של חולון, ניסו חמישה נוסעים ברכב אדום לחטוף תיק מפרוצה תושבת ראשון לציון, שלא הרפתה מהתיק ונגררה על הקרקע אחרי המכונית.

כעבור כשעה נעצר הרכב על ידי צוות בילוש ירקון, לאחר שהבלשים הבחינו בצעירים שארבו לקורבן נוסף מבין היצאניות ברחוב ערבי נחל בתל־אביב. ברכב נתפסו שלושה תושבי רמלה, בני 20, 21, ו־17. מאוחר יותר נעצרו שניים נוספים מהחבורה בבתיהם ברמלה, שניהם קטינים בני 14 ו־15. כל החמישה חשודים בביצוע שני מקרי חטיפות התיקים.

זרק לבנים על אחותו – ושוחרר ממעצר בערבות

(ע.) מחמד מוסא אבולגיעאן, בן 37 מהיישוב הבדואי חורה שבנגב, הובא שלשום לבית משפט השלום בבאר שבע, בחשד שתקף את אחותו בצורה חמורה, זרק עליה לבנים והיכה אותה בכל חלקי גופה.

החשוד הכחיש הכל. אביהם של החשוד ושל האחות המוכה, שנכח באולם המשפטים, ביקש לשחרר את בנו ממעצר, והבטיח להרחיקו מהאחות וכי לא תהיה מריבה נוספת בין השניים.

נשיא בית המשפט, השופט עודד אל־יגון, הסכים והורה לשחרר את החשוד בערבות. השופט ציווה על החשוד לשמור על מרחק של לפחות 200 מטרים במשך 15 ימים.

קופ"ח תפצה צעיר שרגלו נקטעה עקב טיפול רשלני בעקיצת עקרב

רופאי סורוקה לא איבחנו במועד את התופעות; לכן התפתח נמק ברגלו של הצעיר, שלאחר חצי שנת שיקום בבית לוינשטיין יצא עם 75% נכות

(ע.) בית המשפט המחוזי בבאר שבע חייב את קופת חולים הכללית לפצות בכ־620,000 ש"ח צעיר בדואי, שאושפז במרכז הרפואי סורוקה בעיר לאחר שנעקץ על ידי עקרב בידו. הצעיר טען, כי בגלל רשלנות רפואית, הוא יצא מבית החולים נכה בשיעור 75 אחוז וקטוע רגל.

לפני כשנתיים הגישה לבית המשפט תביעה בה נאמר, כי ב־12 ביוני 86' עקץ עקרב צהוב את כף ידו השמאלית של נער בדואי בן 13. שעה וחצי לאחר מכן הוא אושפז בסורוקה, הועבר למחלקת הילדים עם תסמונת אופייניות לעקיצה כגון, שתנבטאה באי־שקט, הזעה, הקאות, צמרמורות ומכוס בוחה, אך עם זאת דם, דופק סדירים.

בכיתו של הצעיר התובע, עו"ד נעמי שלו, הגישה חוות דעת של רופא מומחה, לפיה טופל הנער בבית החולים בצורה רשלנית, רצופת טעויות חמורות, אף שמצבו חייב טיפול מיוחד. בעקבות זאת הוא נפגע במוחו, התפתח אצלו נמק שאילץ קטיעת רגלו הימנית מעל לברך, וכעבור חמישה חודשים הוא הועבר לחצי שנת שיקום בבית לוינשטיין ברעננה. משם יצא הצעיר עם נכות כללית של 75 אחוז, כשהוא קטוע רגל, משותק מחוץ חסר יכולת דיבור.

קופת החולים כפרה באחריות לנכותו של התובע, אך במהלך המשפט הסכימה לפצות אותו. המומחה שהביאה הנתבעה, ד"ר חיים גרנות, אמר בעדותו כי הנער לא קיבל בסורוקה אפילו טיפול שגרתי, וכי התופעות נמשכה לאורך תהליך הידרדרותו.

לדברי העד המומחה, כבר בשלב מוקדם ניתן היה להבחין בכל הסימנים שהופיעו אצל הנער ובכך למנוע את הפגיעה החמורה שנגרמה לו. עוד טען ד"ר גרנות, כי האבחנות נעשו באיחור ולא איפשרו טיפול נכון בזמן.

קופת החולים הסכימה כאמור לפצות את התובע, שהוא כיום כמעט בן 19. השופט, ידין טימור, חייב את קופת החולים לפצותו על הכאב והסבל שנגרמו לו, הפסדי ההשתכרות והוצאות הצפויות בשל טיפולים, תרופות, רכישת מכוניות וכיוצא בזה, בסך של 518,359 ש"ח. לכך מתווספים 105,600 ש"ח עבור שכר טרחת עורכי־דין, הוצאות משפט, הפרשי הצמדה וריבית.

עבריין נמלט התחזה לקצין ופיקד על טירוני חטיבת גבעתי

מאת אמיר רוזנבליט

בית משפט השלום בבאר שבע הורה שלשום להאריך ב־10 ימים את מעצרו של רוני אבידוב, בן 38 מקרית מוצקין, הוא יישלח להסתכלות בתקופת מעצרו.

אבידוב, עבריין נמלט בגין התחזות וגניבות, התייצב ביום חמישי במאהל צבאי של צה"ל באיזור עין גדי, שהיה מאוייש בקבוצת טירונים, והציג את עצמו כקצין צנחנים. הוא סיפר לחיילים כי נשלח לפקד עליהם. הטירונים האמינו לו. ה"קצין" השתלב ביחידה והתחיל להנהיג סיורים, שבמהלך אחד מהם איתר חשוד בגניבת רכב. הוא אף עידכן על כך את נקודת המשטרה בעין גדי.

כשהגיעו השוטרים למקום, התעורר חשדם בגלל העובדה שקצין צנחנים מפקד על חיילי גבעתי, והם ביקשו ממנו להתלוות אליהם להתייעצות עם מפקד הסיור בגזרה. באותה הזדמנות ביקשו ממנו את תעודת הזהות שלו ואת פרטיו האישיים, שהועלו על צג המחשב. רק בשלב זה התברר להם שמדובר בעבריין נמלט. אבידוב נעצר מיד, ושלשום הובא להארכת מעצר בבית משפט השלום בבאר שבע.

בבית המשפט הודה אבידוב בהתחזות והודה שגם בעבר היה מעורב במקרים דומים.

מצה"ל נמסר כי מפקד החטיבה שבה התחזה אבידוב הורה לפתוח בחקירת האירוע. היום יוחלט אם החקירה תועבר למצ"ח או שצה"ל יסתפק בתחקיר הפנימי של החטיבה.

התגרות בין נהג טרקטורון לאחיו ברכב מסחרי הסתיימה בהתהפכות

האח שהתהפך עם הטרקטורון, אשר נהג ללא רשיון, נותח במקום; המשפחה ניסתה להעלים הרכב; נהג משתולל פגע ב־3 הולכי רגל בחיפה

מאת יוסי ליבוביץ

בשלוש תאונות דרכים שאירעו בסוף השבוע באיזור חיפה והקריות נפצעו שישה בני אדם, שניים מהם קשה.

אתמול סמוך לשעה 10.00 בבוקר פגע טרקטורון נהוג על ידי צעיר בן 19 בשני אחים הולכי רגל, לאחר שעקף רכב מסחרי מסוג איסוזו שבו נהג אחיו. תוך כדי התגרות האחד בשני, סטה הטרקטורון לימין, הנהג איבד את השליטה על ההגה, התהפך, נפצע קשה והועבר לבית החולים רמב"ם על ידי צוות מד"א שהגיע למקום.

אחיו, נהג האיסוזו, איבד אף הוא את השליטה ברכבו והתנגש בקיר. לאיזור הגיעו מספר אמבולנסים מתחנת מד"א באיזור, וצוות טיפול נמרץ, עם הפרמדיק בני קציר, ביצע בנהג הטרקטורון, שנפצע וסבל מפגיעה בחזה, ניתוח שדה. הם הורידו נקר לבית החזה שלו, ולאחר מכן פונה הצעיר לבית החולים רמב"ם.

הטרקטורון סולק על ידי המשפחה, אך ניידות סיור של משטרת זבולון, בפיקודו של פקד יעקב אשכנזי, קיבלו מעדי ראייה את פרטי הטרקטורון ופתחו מיד בסריקה. הטרקטורון נצפה כשהוא מוברח על ידי שני בני משפחה אחרים לאיזור ההרים, וליד הכפר איבטין הוא נתפס והועבר עם הנהג למשטרת זבולון לחקירה. נהג האיסוזו נחקר אף הוא.

נהג טרקטורון אחר, מבית זרזיר, שנהג אף הוא ללא רשיון וברח מהשוטרים, נתפס לאחר כשעה כשגם טרקטורון זה מוחבא באיזור.

בתאונה אחרת, שארעה אתמול בערב בתוך שמן בחיפה בין מסחרית מסוג וולוו למכונית פרטית, פגעה המסחרית בפרטית והנהג נמלט מהמקום. נהג המכונית הפרטית נפצע קל.

שלושם ב־12 בצהריים בשוק תלפיות בחיפה נראה רכב שנוסע בצורה חשודה. שוטר ביקש לעצור את הנהג כדי לחוקרו, אך הנהג החל להשתולל ופגע בשני מכוניות חונות ובשלושה הולכי רגל. שני גברים שנפצעו קל והאשה שנפצעה באורח בינוני פונו לבית החולים כרמל.

הנהג, בן 19, תושב תמרה, נעצר לחקירה שבמהלכה התברר כי הוא נהג ברכב גנוב ללא רשיון.

שלג בחרמון

הגשמים בצפון הבריחו המטיילים

מאת שמעון וייס

שלג ירד בסוף השבוע באתר החרמון ובאיזור הצפון שרד מזג אוויר קר מלווה גשמים, בעיקר שלשום, שהבריחו רבים מהמטיילים באתרי הנופש באיזור. בסוף השבוע של החג השני הורגשה תנועה קטנה יחסית של מטיילים בגליל ובחרמון, דבר שגרם לאכזבה בקרב בעלי בתי המלון ובתי הארחה באיזור.

עם זאת סיכמו התיירנים באיזור את שבוע הפסח בשביעות רצון. רבים מהמטיילים ביקרו בגולן והשתתפו בטיולים ומבצעי סיורים של אנשי הגולן. טיולים מודרכים אלה ימשכו גם באביב הבקיץ.

חברת החשמל לישראל בע"מ

חי"ג חשמל – שירות טלפוני
להודעות על תקלות
24 שעות ביממה

ירושלים	02-580666
תל־אביב	03-5685777
חיפה	04-647777
אילת	07-372191
אשדוד	08-511688
אשקלון	07-770088
אריאל	03-9366345
	03-9366346
	03-9366347
באר־שבע	057-462666
בית שמש	02-911669
טבריה	06-792275
חדרה	06-228133
כרמיאל	04-881731
נהריה	04-933555
נתניה	09-602988
עפולה	06-423333
פתח־תקוה	03-9394488
צפת	06-970211
ראשון־לציון	03-9632488
רחובות	08-371388
רמלה	08-221313
רעננה	09-906188

הודעה לציבור
בדבר פרסום תשקיף של מעלה מעו"ף פ.ק.ן – קרן נאמנות

ניתנת הודעה בהתאם לסעיף 23 לחוק ניירות־ערך תשכ"ח, על פרסום תשקיף בדבר הצעה לציבור של מספר בלתי מוגבל של יחידות בנות 1 שקל חדש כל יחידה, בתעודות השתתפות רשומות על שם בנות 100 יחידות לתעודה או כפולה של 100 יחידות, במחירי יחידה משתנים, שיקבעו בשני שלבים יומיים כמפורט בסעיפים 2.3 ו־2.4 בתשקיף.

קבלת הוראות לרכישה ולפדיון של יחידות בקרן בשני שלבים, תהיה כמפורט להלן:

משעה 8.30 ועד לשעה 9.15 – לשלב הראשון או לשלב השני, לפי בחירת הלקוח מראש.

משעה 9.20 ועד לשעה 14.00 – לשלב השני בלבד.

מנהל הקרן רשאי לשנות את ההסדר המצויין לעיל, על־ידי הגשת דו"ח מיידי והודעה שתפורסם לפחות בשני עתונים יומיים, בשפה העברית, הנפוצים בישראל.

הקרן הינה קרן פתוחה.

היחידות המוצעות

הצעה במחיר מופחת

החל מ־1.4.94 משעה 8.30 ועד 29.4.94 בשעה 14.00 מוצעות היחידות תמורת תשלום מחירן היסודי, כפי שייקבע, בתוספת שיעור הוספה של 0.75% או פחות, כמפורט בתשקיף.

הצעה רגילה

החל מ־29.4.94 בשעה 14.00 ועד 31.3.95 בשעה 14.00 מוצעות היחידות תמורת תשלום מחירן היסודי, כפי שייקבע, בתוספת שיעור הוספה של 1.50% או פחות, כמפורט בתשקיף.

מדיניות ההשקעות

על־פי המדיניות הנוכחית של מנהל הקרן, תשקיע הקרן את נכסיה כדלקמן:

(א) לפחות 85% מנכסיה בניירות־ערך שיכללו ב"מדד מעו"ף", שיפורסם ע"י הבורסה לניירות־ערך בתל־אביב, וכפי שיעודכן על־ידה מעת לעת. במסגרת 85% אלה, משקל נייר־הערך הבודד יהיה בהתאם למשקלו ב"מדד מעו"ף". סטיות במשקל שתיווצרנה בעקבות התלפת ניירות־ערך הנכללים ב"מדד מעו"ף" יתוקנו תוך 15 ימי מסחר מהיום שחל שינוי בהרכב ניירות־הערך הנסחרים ב"מדד מעו"ף".
נכסיה של הקרן במסגרת הבורסה לניירות־ערך בתל־אביב יהיו בניירות־ערך הנסחרים בה, הנכללים במסגרת "מדד מעו"ף", ובסוגי הנכסים המפורטים בסעיפים (ב), (ג) ו־(ד) שלהלן.

(ב) בניירות־ערך שעדיין לא רשומים למסחר בבורסה, אם התקבלה אצל מנהל הקרן הודעה מהבורסה שבכוונתה לרשום אותם למסחר, ולכלול אותם ב"מדד מעו"ף" וזאת תוך 7 ימי מסחר מיום ההודעה.

(ג) בניירות־ערך הנסחרים בשיטת "המשתנים".

(ד) הקרן עשויה להשקיע בסוגי הנכסים הבאים, ובלבד שסך כל נכסיה בהם לא יעלה על 10% מסך כל נכסי הקרן:
(1) תבילות ניירות־ערך מהנפקה הכוללת, בכל תבילה, סוגים שונים של ניירות־ערך, שחלקם אינם נכללים במסגרת "מדד מעו"ף".
(2) ניירות־ערך זרים הנסחרים בחו"ל.

(ה) מנהל הקרן מקבל על עצמו למכור ניירות־ערך שלא נכללים במסגרת "מדד מעו"ף" במקרים הבאים:
(1) ניירות־ערך שנרכשו כחלק מתבילת הנפקה, שאינם נכללים במסגרת "מדד מעו"ף", ימכרו לא יאוחר מ־15 ימי מסחר לאחר תחילת המסחר בהם.
(2) ניירות־ערך שבעת רכישתם נכללו במסגרת "מדד מעו"ף", אך הוצאו ממסגרת זו לאחר מכן, ימכרו עד תום 15 ימי מסחר ממועד הוצאתם מרשימת ניירות־הערך הנכללים במסגרת "מדד מעו"ף".
(3) ניירות־ערך כאמור בסעיף (ב) לעיל ימכרו אם לא יכללו במסגרת "מדד מעו"ף" בתוך 15 ימי מסחר מיום קבלת הודעת הבורסה אצל מנהל הקרן.

על כל שינוי במדיניות ההשקעות הנוכחית, יגיש מנהל הקרן דיווח מיידי ויפרסם הודעה לפחות בשני עיתונים יומיים בשפה העברית, הנפוצים בישראל, שבעה ימים מראש (ראה פרק 5 בתשקיף).

הקרן הינה קרן לא מסוויגת (ראה פרק 7 בתשקיף).

הרכב ההשקעות בממוצע של הקרן, בשנה האחרונה שנסתיימה ב־31.12.93 (לפי החזקותיה בסוף כל חודש), היה כדלקמן:
במניות הנכללות במדד מעו"ף כ־97%; במזומן כ־3%.

שכר מנהל הקרן והנאמן

על־פי הסכם הנאמנות, מנהל הקרן זכאי לקבל שכר שנתי בשיעור של 5% משווים השנתי הממוצע של כלל נכסי הקרן, והנאמן יהיה זכאי לקבל שכר שנתי בשיעור של 0.5% משוויים השנתי הממוצע של כלל נכסי הקרן.

כל עוד לא יוחלט אחרת ע"י מנהל הקרן (בהסכמת הנאמן), יהיה שכרו של מנהל הקרן בשיעור של 1.5% ושכרו של הנאמן יהיה בשיעור של 0.2% (עד לתאריך 12.10.93 היה שכרו של מנהל הקרן 2%).

פרטים על השינוי במחיר הפדיון, בהשוואה למדדים אחרים:

	שינוי ב־% לשנה שנסתיימה ביום 31 בדצמבר 1993	1992*
מחיר הפדיון של היחידות	15.6	46.5
מדד מעו"ף	19.6	53.7
מדד המחירים לצרכן	11.2	4.8

עותקים מהתשקיף והיתר רשות ניירות־ערך לפרסומו הוגשו לרשם החברות.

עותקים מהתשקיף ניתן להשיג בכל סניפי בנק הפועלים בע"מ ואצל חברי הבורסה לניירות־ערך בתל־אביב.

בקשות להזמנת היחידות ניתן להגיש במקומות האמורים לעיל.

הודעה זו אינה מהווה הצעה לרכישת יחידות הקרן.

הנאמן: **חברה לנאמנות של בנק דיסקונט לישראל בע"מ**

מנהל הקרן: **פועלים – קרנות נאמנות בע"מ**

* הנתונים מתייחסים לתקופה 7.4.93 עד 31.12.93

1 באפריל 1994

פועלים קרנות נאמנות פ•ק•ן

הודעה לציבור
בדבר פרסום תשקיף של להק שחף – קרן נאמנות

ניתנת הודעה בהתאם לסעיף 23 לחוק ניירות־ערך תשכ"ח, על פרסום תשקיף בדבר הצעה לציבור של מספר בלתי מוגבל של יחידות בנות 1 שקל חדש כל יחידה, אך לא פחות מ־10 יחידות ברכישה אחת, בתעודות השתתפות רשומות על שם, במחירי יחידה משתנים, כמפורט בפרק 2 בתשקיף.

הקרן הינה קרן פתוחה.

היחידות המוצעות

הצעה במחיר מופחת

החל מ־1.4.94 משעה 08.30 ועד 30.4.94 בשעה 11.00, או בשעה מאוחרת יותר, כאמור בסעיף 1.3.6 בתשקיף, מוצעות היחידות תמורת תשלום מחירן היסודי, כפי שייקבע, בתוספת שיעור הוספה של 0.75%, או פחות כמפורט בתשקיף.

הצעה רגילה

החל מ־30.4.94 משעה 11.00 ועד 31.3.95 בשעה 11.00, או בשעה מאוחרת יותר, כאמור בסעיף 1.3.6 בתשקיף, מוצעות היחידות תמורת תשלום מחירן היסודי, כפי שייקבע, בתוספת שיעור הוספה של 1.5% או פחות, כמפורט בתשקיף.

מדיניות ההשקעות

עפ"י המדיניות הנוכחית תשקיע הקרן לפחות 75% מנכסיה באגרות־חוב של המדינה.

הקרן עשויה להשקיע עד 10% מנכסיה בניירות־ערך זרים הנסחרים בחו"ל.

הקרן עשויה להשקיע עד 10% מנכסיה באופציות (OPTIONS). על אופציות ועל גורמי הסיכון הכרוכים בהשקעה בהן ראה עמ' 15־16 בתשקיף.

על כל שינוי במדיניות ההשקעות הנוכחית, יגיש מנהל הקרן דיווח מיידי ויפרסם הודעה לפחות בשני עתונים יומיים בשפה העברית, הנפוצים בישראל, שבעה ימים מראש.

בכפוף להוראות הסכם הנאמנות ולהחלטות מועצת המנהלים של מנהל הקרן, תחלק הקרן תשלום שוטף חודשי (דיבידנד) בשיעור שייקבע מעת לעת על־ידי מנהל הקרן.

חלוקת תשלומים שוטפים (דיבידנד) לבעלי היחידות תעשה מתוך רווחי הקרן, ויתכן שתעשה מתוך הפרשי הצמדה והפרשי שער שנצברו בקרן, ומתוך הפקדות שהופקדו בה, אם רווחי הקרן לא יספיקו (ראה סעיף 7.1.8 בתשקיף).

הרכב ההשקעות בממוצע של הקרן, בשנה האחרונה שנסתיימה ב־31.12.93 (לפי החזקות בסוף כל חודש), היה כדלקמן:

באגרות־חוב ממשלתיות צמודות למדד כ־73%.
במניות כ־12%.
באגרות־חוב בלתי צמודות (מק"מ) כ־3%.
באגרות־חוב קונצרניות צמודות למדד כ־7%.
במזומן כ־3%.
בניירות־ערך הנסחרים בחו"ל כ־2%.

מנהל הקרן אינו מתחייב על שיעורי השקעה אלה בעתיד.

שכר מנהל הקרן והנאמן

על־פי הסכם הנאמנות, מנהל הקרן זכאי לקבל שכר שנתי בשיעור של 3% משוויים השנתי הממוצע של כלל נכסי הקרן, והנאמן יהיה זכאי לקבל שכר שנתי בשיעור של 0.5% משוויים השנתי הממוצע של כלל נכסי הקרן.

כל עוד לא יוחלט אחרת ע"י מנהל הקרן (בהסכמת הנאמן) נקבע שכרו של מנהל הקרן בשיעור של 1% ושכרו של הנאמן בשיעור של 0.2% (ראה פרק 6 בתשקיף).

פרטים על השינוי במחיר הפדיון, בהשוואה למדדים אחרים:

	שינוי ב־% לשנה שנסתיימה ביום 31 בדצמבר 1993	1992
מחיר הפדיון של היחידות (מותאם בגין חלוקת רווחים)	12.7	24.1
מדד אג"ח צמודות למדד	9.6	16.2
מדד אג"ח צמודות למט"ח	5.9	32.4
מדד המחירים לצרכן	11.2	9.4

עותקים מהתשקיף והיתר רשות ניירות־ערך לפרסומו הוגשו לרשם החברות.

עותקים מהתשקיף ניתן להשיג בכל סניפי בנק אמריקאי ישראלי בע"מ ואצל חברי הבורסה לניירות־ערך בתל־אביב.

בקשות להזמנת היחידות ניתן להגיש במקומות האמורים לעיל.

הודעה זו אינה מהווה הצעה לרכישת יחידות הקרן.

הנאמן: **חברה לנאמנות של בנק דיסקונט לישראל בע"מ**

מנהל הקרן: **להק – ניהול קרנות נאמנות של אמריקאי ישראלי ב**

1 באפריל 1994

להק ניהול קרנות נא
של אמריקאי ישרא

صكنا من الأهل

הליגה הצפונית מתנה השתתפותה בממשלה בהפיכת איטליה לפדרציה

(סוכנויות הידיעות). – מנהיג הליגה הצפונית התומכת בהפיכת איטליה לפדרציה, אומברטו בוסי, אמר אתמול כי ראשות הממשלה צריכה לעבור ברוטציה בין הליגה לבין "קדימה איטליה", מפלגתו של איל־התקשורת, סילביו ברלוסקוני.

ואילו התיאורטיקן הראשי של הליגה, ג'אנפרנקו מיליו, העריך שאיטליה תהפוך לפדרציה של שלושה חבלים ב־'97 או '98. הליגה הצפונית היא שותפה מרכזית ב"בברית החירות" של ברלוסקוני, שזכתה ברוב מוחלט בבית התחתון של הפרלמנט בבחירות באיטליה בשבוע שעבר.

בוסי אמר לעיתון "לאינדיפנדנטה", כי לא יוכל להסכים שברלוסקוני יהיה ראש הממשלה בחמש השנים הבאות. "נצטרך להתחלף באמצע הדרך. אנו ו'קדימה איטליה' במעמד שווה", אמר. הוא לא הזכיר את ג'אנפרנקו פיני, מנהיג הניאו־פשיסטים – השותפים הנוספים בגוש הימין – שבינו לבין בוסי שוררים יחסים מתוחים וחילוקי דעות פוליטיים קשים.

שלושת השותפים בגוש הימין הולו במו"מ לקראת הקמת ממשלה. בוסי אמר, כי הפיכת איטליה לפדרציה היא תנאי הכרחי להצטרפותו לממשלה. הוא הציע להקים מועצה מכוננת שתנסח חוקה חדשה בהתאם למצע הפדרלי, שתחליף את חוקת איטליה שהתקבלה ב־1948. אם ברלוסקוני יסכים לקבל הצעה זו, תתמוך הליגה במינויו לראש ממשלה במחצית הראשונה של הקדנציה של הממשלה הנוכחית, הוסיף בוסי.

מיליו אמר, כי איטליה תהפוך בהדרגה לפדרציה. מדיניות החוץ וההגנה, המטבע הרשויות השיפוטיות והבכירות יישארו לדבריו משותפים ואילו כל שאר הנושאים, בכללם מדיניות המיסוי, יעברו לממשלות של שלושת האזורים. הוא הציע שהאיזור הצפוני ייקרא "פאדניה", האיזור המרכזי "אטרוריה" ואילו האיזור הדרומי ייקרא פשוט "דרום". מיליו הציע שההכרעה בנוגע להפיכת איטליה לפדרציה תתקבל במשאל עם. הוא הוסיף שאין הוא מטיל ספק בתוצאות המשאל.

שלשום הוטחה ביקורת חריפה במנהיג הניאו־פשיסטים פיני, לאחר שהרעיף שבחים על הדיקטטור הפאשיסטי, בניטו מוסוליני. פיני אמר כי מוסוליני היה "מדינאי גדול" והוסיף: "הייתי אומר כי הוא היה המנהיג הגדול ביותר של המאה הנוכחית".

דבריו של פיני עוררו תגובות נרגזות ונמתחה עליו ביקורת מצד המפלגה הדמוקרטית של השמאל, המפלגה הקומוניסטית לשעבר, העומדת בראש גוש השמאל באיטליה. "העובדה שפיני בחר לומר את דבריו אלה דווקא היום מוכיחה כי הוא עדיין רואה את מוסוליני כדגם לעתיד", אמר חבר הנהגת המפלגה, קלודיו פטרוצ'יולי.

התקשורת הרוסית:

"בנו בן ה־15 של הטייס הטיס את האיירבוס בעת ההתרסקות בסיביר"

מוסקווה (א.פ.). – המטוס הרוסי שהתרסק ב־22 במארס בסיביר הוטס בעת ההתרסקות על־ידי בנו בן העשרה של הטייס, כך טוענים עיתונים ברוסיה.

בהתרסקות המטוס מדגם איירבוס 310 נהרגו כל 75 הנוסעים ואנשי הצוות. לפי עיתוני רוסיה, מסרטי ההקלטה של השיחות בתא הטייס, עולה שהנער בן ה־15 שינה בטעות את מצב הטייס האוטומטי, דבר שהביא לצלילה תלולה של המטוס.

העיתון הרוסי בשפה האנגלית "מוסקווה טיימס" מסר את הידיעה מפי פקידים שביקשו להישאר בעילום שם במשרד התחבורה ובחברת התעופה "אירופלוט". שלושה עיתונים אחרים לא ציינו את מקורותיהם.

סרטי ההקלטה הועברו לפענוח למטה חברת איירבוס בצרפת. לא ניתן היה להשיג תגובה רשמית לדיווח, אבל סוכנויות הידיעות "איטאר טאס" ו"אינטרפאקס" אמרו, כי הוועדה החוקרת את ההתרסקות, איששה ש"אדם לא מוסמך" שהה בתא הטייס.

בותלזי מציע לדה קלרק ומנדלה לדון בהשתתפות אינקתה בבחירות בדרא"פ

(סוכנויות הידיעות). – מנהיג אינקתה של בני הזולו, מנגוסתו בותלזי הציע שלשום קיום ועידת פיסגה השבוע, כדי לדון באפשרות שתנועתו תשתתף בכל זאת בבחירות הרב גזעיות הראשונות בדרום אפריקה.

"אם דיונים שיתקיימו בשבוע הבא בין נשיא המדינה דה קלרק, מנדלה, הוד מלכותו המלך (של בני הזולו) ואנוכי לא יובילו למשהו שיאפשר לנו להשתתף בבחירות, אפילו בשלב מאוחר זה, נמשיך בהתנגדותנו למצב שייווצר אחרי הבחירות", אמר בותלזי לכתבים.

בותלזי אמר קודם לכן, כי אין הוא מוציא מכלל אפשרות השתתפות בבחירות בתנאי שהן יידחו "חודש אחד או חודשיים". אולם דה קלרק ומנהיג הקונגרס הלאומי האפריקאי, נלסון מנדלה, אינם מוכנים לשום דחיה במועד הבחירות שנקבעו ל־28־26 באפריל.

בותלזי, דה קלרק, מנדלה ומלך בני הזולו, גודוויל זווליתיני, אמורים להיפגש השבוע כדי לדון במשבר סביב הבחירות.

בתוך כך מסרה אתמול משטרת דרום אפריקה, כי 13 בני אדם, בהם שני שוטרים, נהרגו שלשום בלילה באלימות הפוליטית בחבל נטאל־קוואזולו. מאז הכרזת מצב החירום באיזור ביום חמישי נהרגו בחבל 18 בני אדם.

התקרית החמורה ביותר אירעה באיזור כפרי ליד אסטקורט, שם נהרגו שלושה בני אדם ו־11 נפצעו, כאשר אנשים חמושים ברובי סער ירו במתפללים בכנסייה. בקרבת מקום שני אנשים חמושים הרגו שני בני אדם נוספים ופצעו שלישי. המשטרה מסרה, כי שתי ההתקפות בוצעו ככל הנראה על־ידי תומכי אינקתה כנגד תומכי הקונגרס הלאומי.

בעיירת השחורים קואמשו – אחד האזורים האלימים ביותר ליד דרבן – שני שוטרים ושני אזרחים נמצאו מתים בעקבות שתי תקריות נפרדות.

זהו קציר הדמים הגבוה ביותר מאז יום חמישי, אז הכריז דה קלרק על מצב חירום בחבל נטאל ובקוואזולו השוכנת בתוכו.

מנהיג הקונגרס הלאומי האפריקאי, נלסון מנדלה, בעת מסע בחירות בחבל טראנסוואל (צילום: א.פ.)

הנשיא ליאוניד קראווצ'וק:

"אם הקומוניסטים באוקראינה ינסו להקים מחדש את ברה"מ – יישפך דם"

קייב (רויטר). – נשיא אוקראינה, ליאוניד קראווצ'וק, אמר כי אם הקומוניסטים, שזכו בניצחון בבחירות לפרלמנט בשבוע שעבר, ינסו לכונן מחדש את ברה"מ – יישפך דם.

"אם הקומוניסטים מדברים על שינוי המדיניות הכלכלית או מבנה השלטון, בבקשה. אבל כאשר הם מדברים על כינונה מחדש של ברה"מ... העם וההיסטוריה הפכו רעיון זה לבלתי אפשרי. אבל אם מישהו ינסה לבצע זאת – אף שאיני אוהב את המילה – יישפך דם", אמר קראווצ'וק במסיבת העיתונאים הראשונה שקיים מאז הבחירות.

קראווצ'וק הוא אחד משלושת המנהיגים שהחליטו על פירוק ברה"מ בדצמבר '91 – השניים האחרים הם נשיא רוסיה, בוריס ילצין, והמנהיג בלארוס לשעבר, סטאניסלאב שושקביץ'.

קראווצ'וק הודה שהפרלמנט החדש עשוי להישלט על־ידי השמאל – הקומוניסטים, הסוציאליסטים והמפלגה האגודית. הקומוניסטים ובעלי בריתם זכו ב־14 מתוך 49 המושבים – יותר מכל מפלגה אחרת – לגביהם נפלה הכרעה בסיבוב הראשון של הבחירות הראשונות באוקראינה בעידן הפוסט־סובייטי. לקראת הסיבוב השני של הבחירות בשבוע הבא, מעריכים, כי הם יהיו המפלגה הגדולה ביותר בפרלמנט.

"יש כוחות באוקראינה הפועלים נגד המדינה: הם אינם מעוניינים בקיום אוקראינה", אמר עוד קראווצ'וק, אידאולוג קומוניסטי לשעבר. "במדינות אחרות הדברים שונים. שם יש אנשים שאינם אוהבים את המנהיגות או את המדיניות הכלכלית, אבל אף אחד אינו מטיל ספק בזכות הקיום של המדינה", הוסיף.

אולם הנשיא רמז, כי הוא מוכן לויתורים מסויימים לדרישות מזרח אוקראינה והחבל האוטונומי קרים, שתושביהם דורשים להדק את הקשרים עם רוסיה. תושבי אזורים אלה, שרבים מהם רוסים, הצביעו ברוב מוחץ בעד הידוק הקשרים עם הרפובליקות האחרות של חבר המדינות ובעד הנהגת הרוסית כשפה רשמית לצד האוקראינית במשאלי עם נפרדים שהתקיימו בצד הבחירות לפרלמנט.

"המצב לא יודע אם באוקראינה תהיה שפה רשמית שנייה. דבר זה לא ימנע מאוקראינה להיות מדינה עצמאית", אמר קראווצ'וק. הוא נמנע מלהתייחס במפורש להצעתו של מנהיג קזחסטאן, נורסולטאן נזרבייב, להפוך את חבר המדינות לאיחוד דוגמת הקהילה האירופית. קראווצ'וק אמר, [illegible] באמצעות משאל עם ניתן להכריע לגבי הצעה זו.

שני תיירים נהרגו בהתפוצצות פצצה בבזאר של איסטנבול

הפיגוע בוצע ככל הנראה על־ידי המחתרת הכורדית

איסטנבול (רויטר). – שני תיירים נהרגו ו־15 בני אדם נוספים נפצעו, בהתפוצצות פצצה, שהוטמנה בכליו של מצחצח נעליים, כנראה על־ידי המחתרת הכורדית, בבזאר באיסטנבול.

מקורות בשטונים מסרו, כי לפחות שמונה מהפצועים הם תיירים. כמה מ־15 הפצועים במצב קשה. סוכנות הידיעות התורכית הודיעה, כי ההרוגים הם גבר ספרדי ואשה תוניסאית.

זהו הפיצוץ השני באתר התיירות הפופולרי בעשרת הימים האחרונים. המשטרה אמרה, כי שום ארגון לא נטל על עצמו את האחריות לפיצוץ, אך הוסיפה שהחשד נופל על מפלגת הפועלים הכורדית – הפ.ק.ק. – הבדלנית. שני ההרוגים הם שני הקורבנות הזרים הראשונים בפעולה של המחתרת הכורדית, שהחלה את מאבקה לעצמאות כורדיסטאן ב־'84.

עדי ראייה מסרו, כי הפצצה הוטמנה בקופסה של מצחצח נעליים מול חנות תכשיטים וכי היא התפוצצה בשעה 10:30 בבוקר. "יצאתי מחנותי לאחר הפיצוץ וראיתי שני אנשים שוכבים על הקרקע. הרגליים של אחד מהם נראו קטועות. חשבתי ששניהם מתים", סיפר אחד העדים.

מת הצלם רובר דואזנו

פאריס (עיר ורע"א.פ.). – הצלם רובר דואזנו, שתמונותיו הרומנטיות בשחור לבן הנציחו את פאריס שלאחר מלחמת העולם השניה, מת שלשום בפאריס בגיל 81.

תצלומו של דואזנו מ־1950, בו נראה זוג צעיר מתנשק ברחוב ליד עיריית פאריס, עמד במרכז משפט שנערך בשנה שעברה. שני זוגות בשנות ה־60 לחייהם, שטענו שהם גיבורי הצילום, הפסידו במשפט בתביעה לפיצויים.

תצלומיו של דואזנו של פאריס לאחר המלחמה, הפכו כולם לפוסטרים רבי מכר ולגלויות שיוחדו את תעשיית העיצוב המודרנית הצרפתית. הצלם הנודע חי בפשטות בביתו בפרבר בדרום פאריס. תערוכתו האחרונה התקיימה לפני זמן קצר בסולה.

17 רוסים מתו מהרעלה – שתו מתאנול כיוון שחשבו שמדובר באלכוהול

מוסקווה (עיר). – 17 בני אדם מתו אתמול מהרעלה בתחנת רכבת במרכז רוסיה, לאחר ששתו מתאנול רעיל שחשבו כי הוא אלכוהול, כך מסר דובר המיניסטריון הרוסי להגנה אזרחית.

הדובר אמר, כי קבוצה של תושבים מקומיים גנבו מיכל של מתאנול שהובא בתחנת הרכבת של סיזראן במרכז רוסיה. הם אמרו כי לנוזל "היה ריח של אלכוהול טהור". לא ידוע כמה אנשים שתו מהנוזל, אולם 24 בני אדם הועברו לבית החולים הקרוב לאחר שלקו בהרעלה קשה. עד שבת בצהריים נותרו רק שבעה מהם בחיים.

הסרבים תוקפים את המובלעת המוסלמית סביב גורז'דה

סרייבו (רויטר). – הסרבים בבוסניה מתקדמים במתקפתם בת חמשת הימים לכיבוש המובלעת המוסלמית המוגנת על־ידי האו"ם סביב העיר גורז'דה, כך מסר אתמול מקור בכוח האו"ם.

רדיו סרייבו המוסלמי, שדיווח על הקרבות בגורז'דה, מסר, כי "כל הרבעים נמצאים תחת אש ארטילרית כבדה ועשרות בתים נהרסו לחלוטין". ואילו מקור בכוח המגן של האו"ם אמר: "הסרבים ללא ספק מנסים לכבוש את גורז'דה, במה שנראה כמתקפה רחבת היקף". המקור העריך כי המובלעת עלולה ליפול בקרוב.

דובר כוח האו"ם מסר, כי שלשום נהרגו בקרבות בעיר ארבעה בני אדם ו־25 נוספים נפצעו. הדובר מסר, כי טור של טנקים וכלי רכב משוריינים נראה עוזב שלשום את מעוז הסרבים בפאלה, כנראה לעבר גורז'דה.

כשנשאל כיצד מסכים האו"ם לסבול מתקפה על איזור שהוגדר על־ידי האו"ם כ"איזור מוגן", השיב הדובר: "חברות מועצת הביטחון צריכות לגלות התעוררות למתרחש בגורז'דה. כוח האו"ם אינו יכול לעשות דבר בשלב זה". מקור באו"ם מסר, כי כוח המגן לא יוכל לעשות דבר עד לפריסת 800 חיילי או"ם אוקראינים בעיר לקראת סוף החודש.

בצפון בוסניה, החליט הצלב האדום לפנות אזרחים מוסלמים וקרואטים מהעיר פריידור, כדי להצילם ממסע טרור סרבי. ההחלטה באה בעקבות דיווחים, לפיהם קיצונים סרבים בעיר מנהלים מסע של רציחות, השלכת פצצות תבערה והכאות נגד המוסלמים והקרואטים.

חשוד בסיוע לרשת הטרור המוסלמית בניו יורק הודה באשמה

ניו יורק (עיר). – ארל גאנט, רוכל מפילדלפיה, שהואשם בקשירת קשר לפוצץ אתרי ציבור חשובים בניו יורק, הודה שלשום באשמה.

האיש האשם בהסכמה לסייע בהשגת חומרי נפץ לביצוע שורה של פיצוצים בבניין האו"ם, בשתי מנהרות של עורקי התחבורה חשובים בניו יורק ובמוסדות ציבור אחרים בשנה שעברה. התביעה הגדירה את גאנט בן ה־27, כדמות שולית בפרשה. הוא גם היה היחיד ששוחרר בערבות.

השייח' המצרי הקנאי, עומר עבד־אל רחמן, ו־11 אחרים, הואשמו בקשירת הקשר. הם יועמדו לדין בספטמבר. נאשם נוסף בקבוצה זו הסכים להיות עד מדינה.

הודעה לציבור
בדבר פרסום תשקיף של
הילה פ.ק.ן – קרן נאמנות

ניתנת הודעה בהתאם לסעיף 23 לחוק ניירות־ערך תשכ"ח, על פרסום תשקיף בדבר הצעה לציבור של מספר בלתי מוגבל של יחידות בנות 0.001 שקל חדש כל יחידה, בתעודות השתתפות רשומות על שם בנות 10 יחידות לתעודה או כפולה של 10 יחידות, במחירי יחידה משתנים כמפורט בפרק 2.

הקרן הינה קרן פתוחה.

היחידות המוצעות

(א) הצעה במחיר מופחת

החל מ־1.4.94 בשעה 8.30 ועד 29.4.94 בשעה 11.00 או בשעה מאוחרת יותר, כאמור בסעיף 1.3.6 בתשקיף, מוצעות היחידות תמורת תשלום מחירן היסודי, כפי שייקבע, בתוספת שיעור הוספה של 0.2% או פחות, כמפורט בתשקיף.

(ב) הצעה רגילה

החל מ־29.4.94 משעה 11.00 ועד 31.3.95 בשעה 11.00 או בשעה מאוחרת יותר, כאמור בסעיף 1.3.6 בתשקיף, מוצעות היחידות תמורת תשלום מחירן היסודי, כפי שייקבע, בתוספת שיעור הוספה של 0.4% או פחות, כמפורט בתשקיף.
רכישת יחידות עפ"י הוראת קבע, מראש, תבוצע במחיר יסודי, ללא תוספת שיעור הוספה.

מדיניות ההשקעות

על־פי הסכם הנאמנות, תשקיע הקרן עד 15% מנכסיה במניות, בכתבי אופציות ובניירות־ערך הניתנים להמרה ולפחות 15% בניירות־ערך, בהם לפחות הקרן צמודה, במלואה או בחלקה, למדד המחירים לצרכן.
על־פי המדיניות הנוכחית של מנהל הקרן, תשקיע הקרן את נכסיה כדלקמן:
א. לפחות 75% מנכסי הקרן יושקעו באגרות־חוב ממשלתיות.
ב. לפחות 50% מנכסיה בניירות־ערך, בהם הקרן צמודה, במלואה או בחלקה, למדד המחירים לצרכן ומועד פדיונם (לרבות פדיון ממוצע) לא יעלה על שלוש שנים (לא כולל אגרות־חוב הניתנות להמרה במניות) ובניירות־ערך לא צמודים (כולל מק"מ).
ג. עד 15% מנכסיה במניות ו/או בכתבי אופציה ו/או באגרות־חוב הניתנות להמרה במניות.
ד. עד 10% מנכסיה בניירות־ערך זרים הנסחרים בחו"ל.
ה. הקרן עשויה להשקיע עד 10% מנכסיה באופציות (OPTIONS). על אופציות ועל גורמי הסיכון הכרוכים בהשקעה בהן, ראה עמ' 12־13 בתשקיף.
על כל שינוי במדיניות ההשקעות הנוכחית, יגיש מנהל הקרן דו"ח מיידי ויפרסם הודעה לפחות בשני עיתונים יומיים בשפה העברית, הנפוצים בישראל, שבעה ימים מראש (ראה פרק 5 בתשקיף).
הרכב ההשקעות העיקריות בממוצע של הקרן, בשנה האחרונה שנסתיימה ב־31.12.93 (לפי החזקותיה בסוף כל חודש) היה כדלקמן:
באגרות־חוב צמודות למדד כ־86% (מתוכם כ־78% באג"ח צמודות למדד שמועד פדיונן לא יעלה על 3 שנים).
במניות כ־4% (מתוכם כ־2% באגרות־חוב להמרה).
במזומן כ־4%.
באגרות־חוב בלתי צמודות (מק"מ) כ־4%.
מנהל הקרן אינו מתחייב על שיעורי השקעה אלה בעתיד.

עסקות בנכסי הקרן ללא עמלות בישראל

מנהל הקרן התחייב לשלם מאמצעיו, אם ידרש, את כל העמלות בישראל בעד קניות ומכירות של ניירות ערך כולל ניירות־ערך זרים (למעט עמלה לסוכן ניירות־ערך בחו"ל – ראה סעיף 2.6 בתשקיף) ומטבע חוץ ובעד כל פעולה אחרת עבור הקרן (למעט שכר מנהל הקרן, שכר הנאמן, היטלים ומיסים, שיוטלו מעת לעת).
שיעור ההוספה בקרן הינו עד 0.4%, מחיר יסודי = למחיר פדיון (כל עוד מנהל הקרן לא ירכוש עבור הקרן ניירות־ערך זרים). לפיכך הפער למשקיע בין רכישת היחידות לבין מכירתן הוא עד 0.4%.
מנהל הקרן רשאי לבטל הסדר זה, על־ידי הודעה בכתב של שלושה חודשים מראש, לנאמן ועל־י פרסום הודעה לפחות בשני עיתונים יומיים בשפה העברית, הנפוצים בישראל, שלושה חודשים מראש.

שכר מנהל הקרן והנאמן

על־פי הסכם הנאמנות, מנהל הקרן יהיה זכאי לקבל שכר שנתי בשיעור של 3% משווים השנתי הממוצע של כלל נכסי הקרן והנאמן יהיה זכאי לקבל שכר שנתי בשיעור של 0.5% משווים השנתי הממוצע של כלל נכסי הקרן.
כל עוד לא יוחלט אחרת ע"י מנהל הקרן (בהסכמת הנאמן), יהיה שכרו של מנהל הקרן בשיעור 1% ושכרו של הנאמן יהיה בשיעור 0.2% (עד לתאריך 4.11.93 היה שכרו של מנהל הקרן 1.3%, ראה פרק 6 בתשקיף).

פרטים על השינוי במחיר הפדיון, בהשוואה למדדים שונים:

	שינוי ב־% לשנה שנסתיימה ביום 31 בדצמבר 1993	1992
מחיר הפדיון של היחידות	10.6	14.6
מדד אג"ח צמודות מדד	9.6	16.2
מדד מניות כללי	41.0	91.6
מדד המחירים לצרכן	11.2	9.4

עותקים מהתשקיף ומהיתר רשות ניירות־ערך לפרסומו הוגשו לרשם החברות.
עותקים מהתשקיף ניתן להשיג בכל סניפי בנק הפועלים בע"מ ואצל חברי הבורסה לניירות־ערך בתל־אביב.
בקשות להזמנת היחידות ניתן להגיש במקומות האמורים לעיל.
הודעה זו אינה מהווה הצעה לרכישת יחידות הקרן.

הנאמן: בנק דיסקונט לישראל בע"מ
מנהל הקרן: פועלים – קרנות נאמנות בע"מ
1 באפריל 1994

פועלים קרנות נאמנות פ•ק•ן

הודעה לציבור
בדבר פרסום תשקיף של
גורן פ.ק.ן – קרן להשקעות משותפות בנאמנות

ניתנת הודעה בהתאם לסעיף 23 לחוק ניירות־ערך תשכ"ח, על פרסום תשקיף בדבר הצעה לציבור של מספר בלתי מוגבל של יחידות בנות 0.0001 שקל חדש כל יחידה, בתעודות השתתפות רשומות על שם בנות 100 יחידות לתעודה או כפולה של 100 יחידות, במחירי יחידה משתנים, כמפורט בפרק 2 בתשקיף.

הקרן הינה קרן פתוחה.

היחידות המוצעות

(א) הצעה במחיר מופחת

(1) כל עוד לא יוחלט אחרת, החל מ־1.4.94 משעה 8.30 ועד 31.3.95 בשעה 11.00 או בשעה מאוחרת יותר, כאמור בסעיף 1.3.6 בתשקיף, מוצעות היחידות בשלושת ימי המסחר הראשונים של כל חודש תמורת תשלום מחירן היסודי, כפי שייקבע, ללא תוספת שעור הוספה.
על כל שינוי מהאמור לעיל תפורסם הודעה לפחות בשני עתונים יומיים בשפה העברית, הנפוצים בישראל.
(2) החל מ־1.4.94 משעה 11.00 ועד 29.4.94 בשעה 11.00 או בשעה מאוחרת יותר, כאמור בסעיף 1.3.6 בתשקיף, מוצעות היחידות תמורת תשלום מחירן היסודי, כפי שייקבע, בתוספת שעור הוספה של 0.75% או פחות, כמפורט בתשקיף.

(ב) הצעה רגילה

החל מ־29.4.94 משעה 11.00 ועד 31.3.95 בשעה 11.00, או בשעה מאוחרת יותר, כאמור בסעיף 1.3.6 להלן, מוצעות היחידות תמורת תשלום מחירן היסודי, כפי שייקבע, בתוספת שיעור הוספה של 1.50%, או פחות, כמפורט בתשקיף.

מדיניות ההשקעות

על־פי הסכם הנאמנות, תשקיע הקרן באגרות־חוב, באגרות־חוב צמודות לפחות בחלקן למדד המחירים לצרכן, במניות ובניירות־ערך הניתנים להמרה במניות, בניירות־ערך נסחרים במטבע־חוץ או צמודים למטבע־חוץ, וביתרות מטבע־חוץ.
מנהל הקרן יודיע על כל שינוי במדיניות ההשקעות עפ"י הסכם הנאמנות, כאמור, בהודעה שתפורסם 30 יום מראש לפחות בשני עתונים יומיים בשפה העברית, הנפוצים בישראל.
על־פי המדיניות הנוכחית של מנהל הקרן, תשקיע הקרן את נכסיה כדלקמן:
(א) לפחות 25% בניירות־ערך, בהם הקרן צמודה במלואה או בחלקה למדד המחירים לצרכן ו/או לפי ברירה.
(ב) לפחות 15% בניירות־ערך נסחרים במטבע־חוץ או בניירות־ערך בהם הקרן צמודה במלואה או בחלקה למטבע־חוץ.
הקרן עשויה להשקיע עד 10% מנכסיה בניירות־ערך זרים הנסחרים בחו"ל.
הקרן עשויה להשקיע עד 10% מנכסיה באופציות (OPTIONS). על אופציות ועל גורמי הסיכון הכרוכים בהשקעה בהן ראה עמ' 19־20 בתשקיף.
על כל שינוי במדיניות ההשקעות הנוכחית יגיש מנהל הקרן דיווח מיידי ויפרסם הודעה לפחות ב־2 עיתונים יומיים בשפה העברית, הנפוצים בישראל, שבעה ימים מראש.
הרכב ההשקעות בממוצע של הקרן, בשנה האחרונה, שנסתיימה ב־31.12.93 (לפי החזקותיה בסוף כל חודש), היה כדלקמן:
באגרות־חוב צמודות למדד כ־38%.
באגרות חוב צמודות למטבע־חוץ כ־26%.
במניות כ־18%.
באגרות־חוב בלתי צמודות (מק"מ) כ־7%.
במזומן כ־6%.
בניירות־ערך הנסחרים בחו"ל כ־4%.
מנהל הקרן אינו מתחייב על שעורי השקעה אלה בעתיד.

שכר מנהל הקרן והנאמן

על־פי הסכם הנאמנות, מנהל הקרן זכאי לקבל תשלום שנתי השווה ל־2.0% משוויים השנתי הממוצע של כלל נכסי הקרן והנאמן זכאי לקבל תשלום שנתי השווה ל־0.5% משוויים השנתי הממוצע של כלל נכסי הקרן.
כל עוד לא יוחלט אחרת ע"י מנהל הקרן (בהסכמת הנאמן), יהיה שכרו של מנהל הקרן בשיעור 1.3% ושכרו של הנאמן יהיה בשיעור של 0.15%.

פרטים על השינוי במחיר הפדיון, בהשוואה למדדים אחרים:

	השינוי ב־% בשנה שנסתיימה ביום 31 בדצמבר 1993	1992
מחיר הפדיון של היחידות	15.3	33.5
מדד אגרות־חוב צמודות מדד	9.6	16.2
מדד מניות כללי	41.0	91.6
מדד אגרות־חוב צמודות למט"ח	5.9	32.4
מדד מחירים לצרכן	11.2	9.4

עותקים מהתשקיף ומהיתר רשות ניירות־ערך לפרסומו הוגשו לרשם החברות.
עותקים מהתשקיף ניתן להשיג בכל סניפי בנק הפועלים בע"מ ואצל חברי הבורסה לניירות־ערך בתל־אביב.
בקשות להזמנת היחידות ניתן להגיש במקומות האמורים לעיל.
הודעה זו אינה מהווה הצעה לרכישת יחידות הקרן.

הנאמן: חברה לנאמנות של בנק דיסקונט לישראל בע"מ
מנהל הקרן: פועלים – קרנות נאמנות בע"מ
1 באפריל 1994

פועלים קרנות נאמנות פ•ק•ן

נמשכת הנדנדה בצמרת

ארצית

מאת משה כהן

הפעם, הגיעה התור של הפועל בית שאן לזנק לעבר הצמרת הגבוהה על חשבונה של בית"ר ת"א שירדה למקום השלישי.

אין ספק, כי המאבקים החריפים והתוצאות הבלתי צפויות בחלק מהמשחקים, מבטיחים לנו את המשך המתח והעניין בצמרת הגבוהה עד תום העונה.

במחזור הבא: בית"ר ת"א – הפועל אשדוד, הפועל חדרה – הפועל ירושלים, הפועל בתים – הכח מכבי ר"ג, נס ציונה – יבנה, אשקלון – ראשון לציון, טייבה – בית שאן, שמשון ת"א – מכבי עכו, מכבי יפו – דליית אל כרמל.

אשדוד – דליית אל כרמל 0:2

גולן בסיס העניק נצחון יקר להפועל אשדוד, הנאבקת בתחתית הבוערת של הטבלה.

חרף הפסדם ראויים האורחים מדליית אל כרמל למירב המחמאות, שכן הם הגיעו לאשדוד במטרה ברורה להפתיע ולא היה חסר הרבה שהם יבקיעו לפחות שער אחד.

כאמור, את שני השערים לזכות אשדוד הבקיע גולן בסיס, בדקות 37 ו־81.

שפט יעקב מרינה לעיני 1,000 צופים באשדוד.

מכבי עכו – מכבי יפו 1:2

שחקני מכבי עכו זכו בנצחון ביתי חשוב על קבוצתו הבלתי יציבה של מכבי יפו.

עכו פתחה את המשחק בסערה וכבר בדקה ה־3 קבע אבי אבוטבול 0:1. בהמשך נרגע קצב המשחק, אבל בדקה ה־65 יצאה עכו להתקפה מהירה, אותם סיים דוד חלפון בשער נוסף.

בדקות הסיום ניסו הבולגרים מיפו להמתיק במעט את הגלולה המרה ובדקה ה־89 הצליח מומיד גיזאל לצמק את התוצאה.

שפט דוד דה־מרקדו לעיני 300 צופים בעכו.

בית שאן – שמשון ת"א 0:1

הפועל בית־שאן התברגה במקום השני, לאחר שגברה על שמשון ת"א, שהולכת ומתרחקת מהצמרת הגבוהה.

לאחר פתיחה שקולה נטלה בית שאן את היוזמה ובדקה ה־35 הבקיע לה סאלי בסודי יתרון מוצדק.

בהמשך התאזנו יחסי הכוחות במגרש, אבל האורחים מכרם התימנים לא הצליחו לשנות את התוצאה.

שפט יוסי בנישתי לעיני 2,000 צופים בבית שאן.

יבנה – הפועל אשקלון 1:1

שני שערים בדקות הפתיחה תרצו את גודל המפגש בין מכבי יבנה והפועל אשקלון.

יבנה פתחה את המשחק בסערה וכבר בדקה ה־3 הבקיע לה ניסים אביטן יתרון.

אולם, האורחים לא נבהלו ובדקה ה־12 הצליח דניאל דה־מיטרסקו להשוות את התוצאה.

שפט אבנר כהן לעיני 1,000 צופים ביבנה.

הכח ר"ג – נס ציונה 1:3

גיא אפשטיין 3, שימי דאן 9, רועי ביא 60

דני משה 16

שפט איל צור לעיני 500 צופים ברינטר.

הפועל ים – בתים 2:2

במשחק מרתק הדדאואי נפרדו קבוצות הפועל ירושלים והפועל בתים בתיקו רב שערים – 2:2.

האורחים מבתים צריכים להתבונן על התוצאה עם רגשות מעורבים, שכן עד הדקה ה־84 הם הוליכו בבטחה ביתרון של שני שערים, אבל בסיום, לא היה חסר הרבה שהם יפסידו את המשחק.

פתיחת המשחק היתה שייכת לאורחים מבתים וכבר בדקה ה־17 העניק להם דודי סטולפר יתרון. בהמשך נסוגה בתים לעבר שערה וירושלים נטלה את היוזמה.

אולם, בדקה ה־76 יצאה בתים להתקפה מהירה, אותה סיים רמי ברדה בשער נוסף – 0:2.

הכל נראה גמור, אבל ירושלים לא ויתרה. בדקה ה־84 החזיר אותה ניר לוין לתמונת המשחק בשער מצמק.

בתים נראתה המומה וכעבור דקה אחת בלבד קבע גלעד לוי – 2:2.

ירושלים המשיכה לתקוף וממש בדקה ה־90, שחילצה את הבתימים מהסיוט הגדול, היא החמיצה הזדמנות פז להבקיע שער נוסף.

שפט עמית קליין לעיני 2,000 צופים בבתים.

ליגות א'

הפועל ר"צ בצפון ומכבי קרית גת בדרום, ממשיכות להוליך בראשות שני המחוזות.

צפון: הפועל ר"צ – נצרת עילית 1:6; קרית שמונה – אור עקיבא 1:2; עפולה – עוספיה 0:2; הפועל עכו – מכבי טמרה 1:1; הפועל טבריה – גבעת אולגה 0:3; שפרעם – נהריה 1:1; מכבי חדרה – הפועל אום אל פאחם 1:3; טירת הכרמל – מכבי אח"י נצרת 1:4.

דרום: מרמורק – עמידר 1:3; הפועל לוד – קרית מלאכי 2:3; קרית אונו – באר יעקב 0:2; מכבי קרית גת – בית"ר ב"ש 0:0; כפר שלם – מכבי שעריים 0:2; לורוס חולון – ירוחם 1:2; בית"ר רמלה – צעירי יפו 0:1; הפועל אור יהודה – מכבי השקמה ר"ג 0:1.

ישראל: פתיחה ביד ימין

אליפות אירופה בטנ"ש

שלושה טניסאי שלחן ישראלים רשמו נצחונות בסיבוב הראשון של אליפות אירופה, הנערכת בבירמינגהאם. זאת, לאחר שהמשחקים הקבוצתיים נסתיימו בזכייתה המדהימה של צרפת באליפות אירופה, לפני האלופה הנצחית שוודיה.

מיכאל קידר גבר על הסלובקי ולדימיר מיתוש 12:21, 21:14, 21:10, 15:21, 18:21; בוריס רוזנברג ניצח את סרגיי אובוינסקי 14:21, 16:21, 15:21 ואילו בין הנשים גברה טאטיאנה סטופבלט על הסלובנית אנדראה סואטורסקאורה 22:20, 12:21, 15:21, 12:21.

● הולנד: האלופה פיינורד שרמסה נקודה נוספת כשסיימה בתיקו 1:1 את משחקה נגד מסטריכט. פיינורד הוליכה בדקה ה־45 משערו של שולטן אך האראס השווה בדקה ה־70.

● צרפת: אוסר – קאנס 1:3.

● פורטוגל: בגמר הגביע ייפגשו ספורטינג שמחצה את לורוסה 0:6 ופורטו שניצחה בחוץ את אסטרלה אמדורה 1:2.

● טום דולאן, תלמיד השנה הראשונה של אוניברסיטת מישיגן קבע שיא לאומי במסגרת אליפות ארה"ב בשחיה הנערכת בפדרל וויי, וושינגטון. דולאן קבע ב־400 מעורב אישי 4:13.52 דקות, הזמן השני בטיבו בעולם. הוא שיפר את שיאו של נייסמיק ששחה במסלול לצידו.

קודם לכן ניצח דולאן במשחה 800 חופשי בזמן של 7:56.33 דקות. ניקול היילט בת ה־21 זכתה בתואר הלאומי ה־12 שלה כשקבעה ב־200 חופשי 2:00.83 דקות.

מלוויד סטיוארט זכה בתואר ה־11 שלו בנצחון במשחה 200 פרפר – 1:58.32 דקה. ההונגרי רוזה שיאן העולם לשעבר בחזה ניצח ב־200 מטר – 2:13:58 דקות.

● אריגו סאקי, מאמן נבחרת איטליה זימן את מגן לאציו פאולו נגרו למחנה האימונים של הנבחרת בשבוע הבא. חמישה משחקני לאציו נכללים בסגל בו מצויים גם שמונה משחקני מילאן.

אחווה בעיר היין יחזקאל שופס

ד"ר טיבי התנגד למאבק בין שני ראשי הערים

אחווה בעיר היין. ראש עיריית ראשון לציון, מאיר ניצן, וראש עיריית טייבה, הנאג' יחיא ויועצו האישי של יאסר ערפאת, ד"ר אחמד טיבי, הצטרפו ביום שישי במשחק הליגה המסקרן בין עירוני ראשון לציון והפועל טייבה.

במהלך המשחק ישב ראש עיריית טייבה על ספסל הקבוצה ואף חילק הוראות לשחקנים. במהלך ההפסקה, הציע מאיר ניצן לחאג' יחיא לקיים תחרות בהורדת ידיים, כאשר הוא מתנבא שבתוצאת ההתמודדות ביניהם תהיה זהה לתוצאה הסופית של המשחק בין שתי הקבוצות. שני ראשי העיר בריאי הגוף, והלו במאבק הורדת הידיים, כאשר אף אחד לא מצליח לגבור על יריבו.

בעת המאבק העיר ד"ר אחמד טיבי בחיוך: "בניגוד לשני ראשי הערים, אני לא דוגל במאבקי כוח, אלא בהידברות בלבד".

אגב, ד"ר אחמד טיבי נראה מעודכן היטב בכל מה שקורה בראשון לציון. הוא התעניין מתי הקבוצה תעבור לשחק באיצטדיון החדש, המצוי בשלבי בניה ואף שאל את מאיר ניצן לגבי גובה התמיכה הכספית שמעניקה העיריה לספורט בעיר.

האווירה במשחק היתה חגיגית ומתונה ואלפי האוהדים מטייבה שהגיעו למגרש, עודדו ללא הרף את אליליהם. כדאי להדגיש שבכל מהלך המשחק העידוד היה ספורטיבי וכלל לא שמעתי גידופים, או הערות על רקע גזעני, כאשר גם אוהדי ראשון לציון תורמים לאווירה הספורטיבית.

ראש עיריית טייבה סיפר לי בסיפוק שבקבוצתו משחקים ארבעה יהודים: השוער, מיקי דהן, נתי עזריה, שלמה אודי ושמעון מכלוף. בנוסף להם, משחקים בטייבה, שחקן דרוזי, שחקן נוצרי מרומניה ואף קפטן נבחרת אזרבייג'אן.

תיקו שכולו טוב

ראשל"צ — טייבה 1:1

מאת יחזקאל שופס

במשחק צמרת איכותי ועשיר באירועים נפרדו ביום שישי שתי קבוצות הצמרת, הפועל עירוני ראשון לציון והפועל טייבה בתיקו מוצדק – 1:1.

במחצית הראשונה היו האורחים הטמבריים מטייבה טובים יותר. הם לחצו ללא הרף על שערה של הקבוצה מעיר היין, שנאלצה למגננה לעבר שערה ורק בדקה ה־35, כאשר מאמנה, גידי דמתי, ביצע חילוף והכניס למגרש את חלוץ הרכש הזר, ואלשקי, נוצר איזון מה ביחסי הכוחות.

אולם, חרף לחצה הכבד של טייבה, היא לא הצליחה לממש את יתרונה האיכותי לשפת השערים, כיוון שבשערה של ראשון לציון ניצב שוער מעולה כמו שביט אלימלך, שמנע לפחות שלושה שערים בטוחים.

המחצית השניה נפתחה דווקא בלחץ של ראשון לציון, אשר שחקניה החלו במשחק יותר מאורגן והתקפי להפעיל גלים־גלים לחץ על שער טייבה. אך בהתקפה מתפרצת, בדקה ה־63, הצליחה טייבה לעלות ליתרון, לאחר שריאנב, שהיה השחקן המצטיין במגרש, מצא את ג'בארה במצב טוב בתוך הרחבה ולג'בארה לא נותר, אלא לקבוע מול שער חשוף – 0:1.

לא חלפו אלא דקותיים והתקפה נוספת של ראשון לציון הביאה לאיזון, לאחר שואלשקי ניצל מקרוב עירבוביה כדי לקבוע את תוצאת המשחק – 1:1.

מדקה זו ועד לדקת הסיום, נוצר במגרש משחק עשיר באירועים סמוך לשני השערים, כאשר התקפה רודפת התקפה ורק החמצות החלוצים ועמידה איתנה של שני השוערים הותירו את התוצאה בעינה.

שפט יהושע לויה לעיני 4,000 צופים שמילאו עד אפס מקום את האיצטדיון בראשון לציון.

ראשל"צ: אלימלך; אורן, שלמה (ואלשקי), מולקוב, גניש, דהן, עמר, מרציאנו, שלום, י. גורדנה, ד. גורדנה (עורק), שקיוה.

טייבה: דהן; עמאש (עזריה, סלומון), טהה, רודקאן, האג' יחיא, ריאנב, עמאשה, אודי, ג'בארה, אודי.

● נואל ארגואיים, שוער נבחרת הכדורגל הלאומית של קובה, ביקש מקלט מדיני באיי קאימאן, שבים הקאריבי. אישרה ביום חמישי הקרן הלאומית של אמריקנים ממוצא קובאני, במטה הארגון במיאמי שבפלורידה.

ארגואיים, בן 28, נחשב לאחד מטובי שחקני הכדורגל בארצו. הוא החליט לערוק בעת ביקורה באיים של הנבחרת הקובאנית, שיתר שחקניה המשיכו בדרכם לג'אמאיקה.

התיקו המאכזב

בית"ר ת"א — חדרה 1:1

מאת אמיר גנין

המשחק שנערך ביום שישי בשכונת התקווה הפגיש שתי קבוצות עם מטרות זהות: בית"ר ת"א, השניה בטבלה, שאפה כמובן לשמור על מקומה המוביל בתום העונה לליגה הלאומית והפועל חדרה חרף עונש הפחתת 12 הנקודות, עדיין היתה ערב המשחק עם סיכויים סבירים לעליה לליגה הלאומית. בתום המשחק נפרדו שתי הקבוצות בתיקו 1:1, תיקו שפגע במעמדן של שתי הקבוצות בצמרת.

חדרה, שכאמור, היתה זקוקה לנצחון יותר מאשר בית"ר ת"א, פתחה את המשחק בסערה וכבר בדקה ה־1 כמעט ועלתה ליתרון, לאחר שהמגן הבית"רי, בועז בר, איבד את הכדור ואיל עמר הבשורני בעט היטב, אך רז חיים, שוערה של בית"ר, הצליח להדוף והכדור הורחק.

בדקה ה־5 כבר הצליחה חדרה להבקיע שער יתרון: אסף דגאי הכשיל 20 מ' אלכסונית משמאל לשער בית"ר. ומישה אוליפרנקו, בלמה של חדרה, בעט כדור עוצמתי אל בין חיבורי הקורות – 0:1.

בית"ר לא נשברה ואף הצליחה להתאושש במהירות. בדקה ה־16 מסר בודראורוב היטב לבועז בר ברחבת חדרה, שמעשרה מטרים שיגר את הכדור לרשת קבוצתו לשעבר – 1:1.

משלב זה השתלטה בית"ר ת"א על המגרש ועד לסיום, היא הפעילה לחץ רצוף על שער של ביטון, שוער חדרה. אולם, לחצה של בית"ר היה עקר ודווקא האורחים מהשומרון, שהתבססו על התקפות מתפרצות, היו מסוכנים יותר.

בדקה ה־73 הם כמעט והבקיעו שער נוסף, לאחר שהמחליף, האלנסי, מצא את אגבריה ברחבה, אך בעיטתו נהדפה בקורת השער.

שפט מאיר לוי לעיני 900 צופים בשכונת התקווה.

בית"ר ת"א: רז חיים; אללוף, עמר, גומברג, בוטל; איל חיים, בר, בודראורוב, יקואמי; סנדורי (אלמקייס), פילוס.

חדרה: ביטון; גולן, אוליפרנקו, מרציאנו, תבוורה (עבט); כחלון (האלנסי), דגאי, סייסה; עמר, בודי, אגבריה.

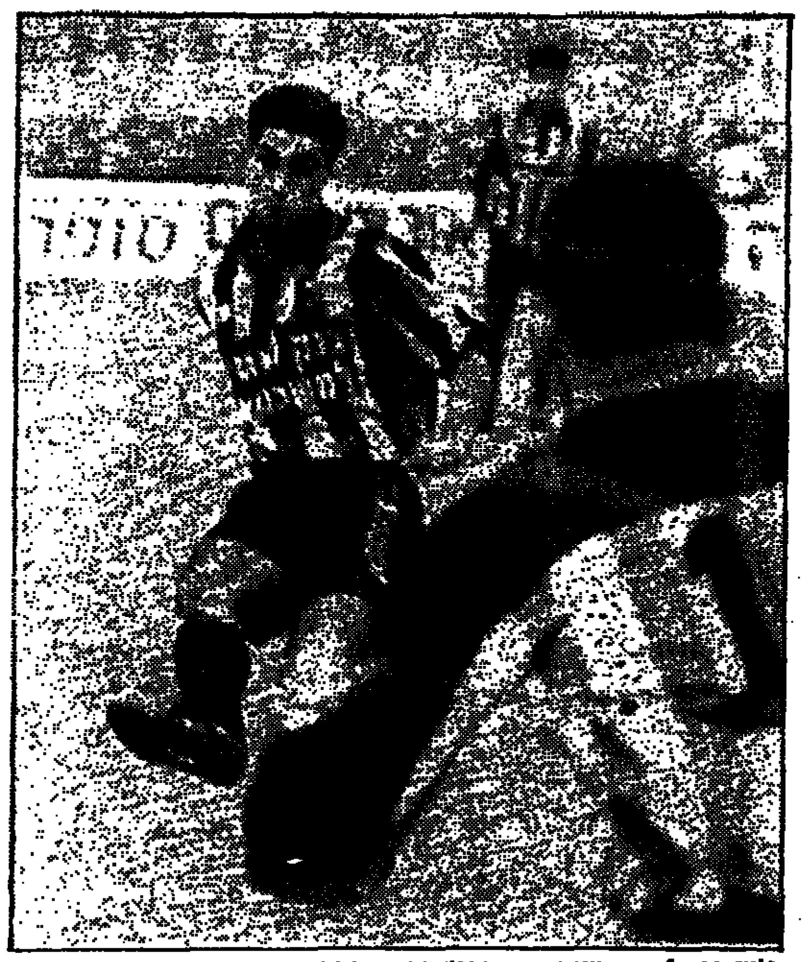

חלוץ הפועל פ"ת, מוטי קקון, הבקיע שער בנצחון קבוצתו בשכונת התקווה 1:3

הליגה הארצית — עונת 1993/94

קבוצה	מש.	נצ.	תיקו	הפס.	שערים	הפרש	נק.
1. ראשון לציון	22	13	6	3	14—39	25	45
2. הפועל בית שאן	22	11	3	8	15—19	4	36
3. בית"ר ת"א	22	10	6	6	23—23	0	36
4. הפועל בתים	22	9	7	6	24—30	6	34
5. הפועל ירושלים	22	7	11	4	19—24	5	32
6. הפועל טייבה	22	8	8	6	22—24	2	32
7. מכבי יבנה	22	9	3	10	25—23	−2	30
8. שמשון ת"א	22	8	6	8	25—22	−3	30
9. הפועל חדרה	22	10	9	3	18—34	16	27
10. הפועל אשקלון	22	6	9	7	22—22	0	27
11. נס ציונה	22	7	5	10	30—24	−6	26
12. מכבי יפו	22	6	7	9	19—15	−4	25
13. הפועל אשדוד	2	5	6	11	19—13	−6	21
14. הכח מכבי ר"ג	22	9	7	7	26—30	4	20
15. מכבי עכו	22	5	4	13	34—23	−11	19
16. ד.א.ל. כרמל	22	2	5	15	45—15	−30	6

זולה דחה את סיבוב האליפות של מילאן

שער מן הנקודה הלבנה אותו הבקיע ג'יאנפרנקו זולה בשלהי הסיום קבע שוויון 1:1 במשחק הליגה בין מילאן ופארמה ומנע את סיבוב האליפות מהאלופה שתצטרך לזכות לפחות שבוע נוסף.

ארבעה מחזורים לפני הסיום ושמונה נקודות בקופה, למילאן 47 נקודות והיא מקדימה את יובנטוס (41) שגברה בבית על אינטר 0:1 וסמפדוריה 40 שסיימה בתיקו חוץ 0:0 מול קרמונזה. לפארמה ולאציו 38 נקודות.

דניאלה מאסרו הבקיע לזכות מילאן בדקה ה־72 ([illegible]) אך זולה כאמור השווה חמש דקות מהסיום.

אנטוניו קונטה נגח לאחר הרמה של רוברטו באג'יו בדקה ה־85 את שער הנצחון ל"יובה" הנחיל הפסד רביעי ברציפות לאינטר בליגה.

בתחתית אטאלנטה סיימה בתיקו 1:1 מאודינזה והיא תשחק בעונה הבאה בליגה השניה.

יתר התוצאות: פוג'יה – פיאצ'נזה 0:1; גנואה – לאציו 1:1; לצ'ה – טורינו 2:1; רג'יאנה – נאפולי 0:1; רומא – קאיליארי 0:2.

בלקבורן פתחה מחדש את הקרב על התואר

זאת בעקבות נצחונה הביתי הנאה על מנצ'סטר יונייטד 0:2 ● ליונייטד יתרון 3 נקודות, כשנותרו 6 מחזורים לסיום

הקרב על התואר באנגליה נפתח אתמול מחדש. צמד שערים מרגלי אלן שירר העניק לבלקבורן רוברס נצחון ביתי 0:2 על האלופה והמוליכה מנצ'סטר יונייטד וצימק את הפער בין שתי הקבוצות בפיסגה לשלוש נקודות, זאת כשנותרו שישה מחזורים עד סיום העונה.

היונייטד מצויה במשבר. ביום ראשון איבדה את גביע הליגה לאסטון וילה ואתמול על פי צורת משחקה היא בדרך לאיבוד האליפות. המשימות המוטלות על גבם של שחקני היונייטד העונה ככל הנראה כבדות עבורם ואם לא יצליחו לקחת את עצם בידים יראו את בלקבורן תחת הנהגתו של קני דאלגליש חולפת על פניהם.

טדי שרינגהאם חזר לשורות טוטנהאם והוליכה לנצחון על נוריץ' 1:2. שלוש דקות אחרי שנכנס כמחליף, במשחקו הראשון אחרי חמישה חודשים של מנוחה מאונס, הבקיע שרינגהאם בדקה ה־56. אולם קבוצתו נזקקה לשער עצמי של ה"קנריות" והצלה מכדור 11 מטר של שוערה איאן ווקר כדי לרשום נצחון ראשון אחרי 12 משחקים.

ארסנל התקרבה לאיזור המסוכן בעקבות תבוסה 5:1 מול שפילד ונסדיי לה היה זה נצחון רביעי בחמישה משחקים. מצבה של ארסנל הורע נוכח העובדה שאולדהאם, מנצ'סטר סיטי ושפילד יונייטד זכו כולן בנצחונות.

הנורווגי הבין־לאומי ג'וסטין פלו סיים בצורה אישית של שערים בהבקיעו פעמיים בנצחון שפילד יונייטד על ליברפול ב"אנפילד". מנצ'סטר סיטי מוצאה את הזוכה בגביע הליגה אסטון וילה 0:3 ואולדהאם מוטטה את ק.פ.ר 1:4.

יתר המשחקים: ארסנל – סווינדון 1:1; צ'לסי – סאותהמפטון 0:2; קובנטרי – ווימבלדון 1:2; וסטהאם – איפסוויץ' 1:2; לידס – ניוקאסל 1:1. במשחק זה הבקיע אנדי קול את שערו ה־50 בחמישים הופעותיו במדי ניוקאסל.

גראהם טיילור הוביל את וולבס במשחקו הראשון כמנהלה לנצחון 1:2 על טרנמייר.

● סקוטלנד: דאנדי יונייטד – סלטיק 3:1; היברניאן – סנט ג'ונסטון 0:0; קילמרנוק – הארטס 1:0; מאדרוול – פטריק 2:2; ריית' – דאנדי 1:1; ריינג'רס – אברדין 1:1.

באיירן פותחת רווחים בצמרת הבונדסליגה

באיירן מינכן פתחה פער של ארבע נקודות על פני יריבתה העיקרית איינטרכט פרנקפורט לאחר נצחון 0:1 על קלן וניצול העובדה שפרנקפורט נכנעה לסוגרת הטבלה לייפציג באותה תוצאה.

הקולומביאני ולנסיה הבקיע את שער הנצחון בדקה ה־67 והוביל את באיירן לנצחון על קלן. באותה שעה אירחה לייפציג את פרנקפורט למה שנראה כמשחק קל עבור האורחים, אך רישה הבקיע בדקה ה־29 והעניק נצחון שלישי בלבד העונה לקבוצתו.

בתום המחזור ה־28 לבאיירן 37 נקודות לפני פרנקפורט 33 ולברקוזן 32.

במשחק רב שערים גברה שאלקה על פרייבורג 2:3. סנרשיד (8), אנדרזג'ג (68 פנדל) ומולדר הבקיעו למנצחת מול שערים של המקומיים קרדוסו (12 פנדל) ופראקלי (70).

באייר לברקוזן שלישית גברה על קרלסרוהה 1:3 בשערים של סרג'יו 19, וורנס 68 ושוסטר 85. בורוסיה דורטמונד ניצחה את ורדר ברמן 2:3 כשהרייצי שאפיסט מבקיע שלושער לזכות דורטמונד בדקות 57, 67 ו־72.

במשחקי יום חמישי: דויסבורג – מנשנגלאדבאך 0:2; שטוטגארט – קייזרסלאוטרן 1:1; ווטנשייד – המבורג 1:3; דינמו דרזדן – נירנברג 1:1.

רוגבי: ת"א – הרצליה 0:45; יזרעאל – חיפה 9:15; ירושלים – רעננה 11:19.

סיוף: תומר בן זאב נטל את המקום השני באליפות העולם לנוער ברומא.

באו לקחת נקודה וחזרו עם שלוש

בני יהודה — הפועל פ"ת 3:1

מאת נפתלי כהן

המגרש בשכונת התקווה כבר לא מפחיד את קבוצות הליגה הלאומית. מתברר, כי מותו הטראגי של ניקולאי קודריצקי הותיר חלל שקשה מאוד למלא אותו ותפקודה של בני יהודה הוא פשוט מתחת לכל ביקורת, הן בהגנה והן בהתקפה. במצב זה, הפועל פ"ת שהגיעה לחלץ נקודת ליגה נהנתה מחולשת המארחים והיא הפכה בקלות את הפיגור לנצחון גדול.

לאחר פתיחה שקולה, ניתנה לירון כהן האורח הזמנות להעניק לחבריו יתרון, כבר בדקה ה־12, אבל צ'אנוב את נגיחתו.

רק בדקה ה־22 יצאה בני יהודה להתקפתה המסוכנת הראשונה. גיא שרעבי שלח את גרסימיץ, שניצל את הקפאון של הגנת האורחים, כדי לשגר כדור רוחב לסהר מזרחי שמקרוב קבע – 0:1 מפתיע.

אולם, האורחים מאם המושבות לא נבהלו ובדקה ה־40 הם הצליחו להשיג שוויון, לאחר שיוסי לוי הגביה כדור עונשין והאורח קיסי נגח בעוצמה לפינה הרחוקה – 1:1.

גם לאחר המחצית המשיכו האורחים לשלוט במגרש ובדקה ה־59 השתלט קקון על כדור שניתז מקורת השער ע"י אברבנאל ואת הכדור החוזר הוא בעט פנימה – 1:2.

את תוצאת המשחק חתם החלוץ הפתח־תקוואי הותיק ירון, שבדקה ה־72 חטף כדור במרכז המגרש ובמבצע אישי מבריק, שהזכיר את ימיו הטובים, הוא קבע את תוצאת המשחק – 1:3.

לאחר ההפסד, נרמז לנו שהשבוע ישקלו בבני יהודה את עתידו של המאמן, רמי לוי.

מתקרבים למבחנים

הפסד ביתי לצפרירים חולון, 2:1, לעומת נצחון ביתי גדול של עירוני אשדוד (1:4 על נתניה), השקיעו את הפועל כפר סבא במקום ה־13, המוליך למבחנים ● כפר סבא שלטה במחצית הראשונה, אולם ההחטאות עלו לה בהפסד במחצית השניה

כפר סבא — צפרירים חולון 2:1

מאת אורי פרידמן

דווקא אחרי תקופת התאוששות יפה, ודווקא אחרי מחצית ראשונה מוצלחת, ירדה אתמול הפועל כפר סבא מנוצחת במגרשה הביתי, על ידי קבוצה בינונית ובלתי מאיימת כהפועל צפרירים חולון, 2:1. התוצאה – כפר סבא שקעה במקום ה־13, המוליך למבחנים.

הסיפור המר של כפר סבא נמשך 4 דקות קטלניות באמצע המחצית השניה, כאשר החולונים כבשו את שני שערי היתרון המהממים שלהם, וגרמו להלם בשורות המקומיים. ההלם כמעט הוליד שער שלישי, אלא שגיבור ההתקפה החולונית, עופר מזרחי, החטיא מהנקודה הלבנה.

השער המצמק של מוטי יברבאום בדקה האחרונה המתיק במעט את הגלולה המרה, אך לא השאיר אף נקודה בבית.

כאמור, המחצית הראשונה היתה שייכת רובה ככולה לכפר סבאים. בעל הבית היה מייקל יפה, באחת המחציות הטובות שלו העונה. הוא הניע היטב את חבריו ואירגן התקפות מסוכנות, אך תלישתו של החלוץ הצעיר נמרוד אלבז ואוזלת רגל של שאר השחקנים, הותיר לחולונים סיכוי.

כבר בדקה ה־5 הבין יפה כדור נפלא לאלבז, שאילץ את דידקוב למתוח את איבריו ולהדוף בזינוק. אחרי החטאות של דה סילבה ובן דיין, נרגע המשחק.

המחצית השניה נפתחה בתנופה חולונית. הכפר סבאים נראו מעט עייפים, ואכן בדקה ה־64 הם קיבלו את העונש על החמצותיהם קודם לכן.

אבי פס שלח כדור עומק לעופר מזרחי, שקבע 0:1. אותו מזרחי הפך לשחקן הפעלתן והטוב בשורות חולון וסחף אחריו את חבריו להתקפות רבות.

בדקה ה־68 קיבל בן ברוך כדור עומק. הגנת כפר סבא חשבה נבדל ובן ברוך חשב שער. 0:2.

בדקה ה־72 הכשיל דה סילבה את בן ברוך אבל עופר מזרחי שלח את הפנדל לידי אנטמן, שהפעם לא נכשל.

בדקה ה־89 פרץ המחליף ישראל חיים, הגביה לרחבה והראש המצויין של יברבאום נגח לרשת. 2:1.

לראשונה העונה כבש שחקן רביעייה

המימונה של תורג'מן

אשדוד — נתניה 1:4

מאת חיים בן סימון

מה עושים כאשר חרב הירידה מונחת על הצוואר? פשוט נלחמים על כל כדור, באים ראשונים לכל כדור ומעל הכל כובשים ועוד איך כובשים. מכבי נתניה זו קבוצה בגדר תעלומה והיטיב לבטא זאת מוטי איווניר שלא שיחק עקב פציעה ואמר לרונן גבאי הפצוע אף הוא שנתניה צריכה 2 קבוצות האחת למשחקי בית השניה למשחקי חוץ.

מסכת השערים נפתחה כבר בדקה ה־29: כדור קרן לזכות עירוני אשדוד. שוטני הגביה האמיר תורג'מן נגח כדור שגבי אלבו היה חייב לקחת 0:1 לעירוני. על אף היתרון המוקדם המשיכה עירוני ללחוץ בתוך חצי המגרש שלה על שחקני נתניה והשער השני היה רק עניין של זמן. חלפו אלא 4 דקות ותורג'מן חוגג את שערו השני: פטרוב שהיה טוב לאורך כל המשחק שלח כדור טוב לתוך הרחבה. תורג'מן השתלט על הכדור עשה חצי סיבוב ושלח את הכדור פנימה, 0:2 למקומיים.

הקהל עדיין לא הספיק להירגע מהשער השני וכעבור 5 דקות כלומר בדקה ה־38 היציעים געשו שוב: שוב היה זה פטרוב ששלח לתורג'מן שנעץ את המסמר השלישי לרשתה של נתניה והוריד את קבוצתו להפסקה במוראל גבוה ביותר. דקה לפני כיבוש השער השלישי ביצע מאמן נתניה שמואל פרלמן חילוף תמוה כאשר הורה לרונן שפירא לצאת והכניס במקומו שחקן הגנה את גבי פקר ועל כך שילמה נתניה בשער השלישי.

המחצית השניה נפתחה כאשר עירוני מחזיקה בכדור ואינה מסכנת את שערו של אלבו החלש. כל זאת עד לדקה ה־84: בדקה זו שלח אמיל חלב את תורג'מן לתוך הרחבה ומשום מה הקוון יעקב שמש הניף דגל לנבדל שלא היה ולא נברא. רחמים דינאצי, השופט הראשי לא קיבל את הסימון של קוונו והורה לתורג'מן להמשיך ולכבוש את שערו הרביעי. נדמה לי שזו הפעם הראשונה העונה ששחקן כובש ארבעה שערים במשחק אחד.

דקה מאוחר יותר (85) הורחק דראפיץ' בכרטיס צהוב שני לאחר פגיעה גסה באורן רביבו. בדקה ה־89 הומתקה מעט הגלולה של נתניה כאשר ברוך יוסף המחליף, המומחה לצימוק פערים, כבש וצימק ל־1:4.

חיים קשים לפייגנבוים

מכבי פ"ת — הפועל ת"א 2:1

מאת שמשון גלזר

הפועל ת"א של משה סיני, שצברה 13 מ־15 הנקודות האחרונות, נקמה שלשום במכבי פ"ת של שייע פייגנבוים (3:0 בסיבוב השני) בזכות יכולת מצויינת של הקשר חיים רביבו, ההולך ותופס את מקום המנהיג הטבעי של האדומים.

רביבו כבש את שני השערים לזכות הפועל ואף ניתב את משחק חבריו בצורה מושלמת והחזיק בכדור כאשר היה צורך להאט את קצב המשחק.

תחילת המשחק לא בישרה על המשכו המרתק ועד הדקה ה־20 לא נבעט אפילו כדור אחד לעבר אחד מהשערים.

החל מהדקה ה־20 החלה הקבוצה מאם המושבות להשתלט על המגרש ושחקניה, בעיקר גיא יצחק, החלו להעביר את כובד המשחק לכיוון שערו של בקו. אולם, מלבד שתי בעיטות של אסי בן שמעון שנעצרו בידיו הארוכות של בקו, לא הגיעו המכבים מאם המושבות למצבי הבקעה נוספים.

כל זאת, עד לדקה ה־35. בדקה זו קיבל קורזן צופין כדור ברחבת שער ומסירתו הרוחבית נקלטה ע"י רביבו, שחלף בקלות על־פניו וחבל גולן מלול קבע – 0:1.

שתי החמצות רצופות של אסי בן שמעון, בדקות 43 ו־44 סיימו את המחצית הראשונה.

האדומים מת"א פתחו את המחצית השניה במתקפה על שער המכבים, כאשר המתקפה מלווה בשמירת לחץ ובמלחמה על כל כדור.

בדקה ה־52 התגנב המאסטרו התל־אביבי, חיים רביבו עם הכדור ובסר לבנה, שהחזיר לו את הכדור מצויין לשטח פני הרחבה, ובבעיטה נהדרת מ־15 מ' קבע – 0:2.

בדקה ה־57 נכנס לשדה המכאוק של בניה ומשחקה של פ"ת השתפר פלאות. בדקה ה־62 קיבל בניה כדור, 25 מ' משער הפועל, חלף על־פני שני שחקני הגנה ומתשעה מטרים הוא בעט כדור מסובב לפינה הימנית הגבוהה וצימק את התוצאה – 1:2.

הפועל ת"א עוד ניסתה להבקיע במרוק, אבל רביבו ואלון אופיר החטיאו בדקות 63 ו־65 את השער הפתח־תקוואי.

מדקה זו הסתגרו האדומים בת"א בהגנה והפתח־תקוואים הפעילו לחץ כבד ללא הועיל.

صكنا من الاصل

כמו אלופים

האלופים של בית"ר ירושלים ערכו אתמול מסע הצדעה לירוקים של מכבי חיפה, ששיחקו כמו אלופים ● החמישייה (השניה אחרי ה־0:5 על מכבי ת"א) של אלון מזרחי (שלושער) והחבריה תאמה להצגה הגדולה שלהם על כר הדשא, שהוכיחה שוב כי לרשות גיורא שפיגל עומדת הקבוצה הטובה בארץ ● חיפה שברה את שיא הנצחונות הרצופים שאחזה ביחד עם בני יהודה ובית"ר י־ם

מכבי חיפה — בית"ר י־ם 1:5
מאת **יצחק ציבין**

"זו הפעם הראשונה שאני כובש שלישיה במשחק אחד בשורות מכבי חיפה. אני בכושר טוב וכך גם הקבוצה ואני מקווה שנמשיך כך עד לסיום העונה", כך אמר אמש כוכב נצחונה המוחץ של מכבי חיפה על בית"ר ירושלים, אלון מזרחי.

אין ספק, מכבי חיפה הוכיחה שוב שהיא בכושר מעולה ולמזלם של הירושלמים ניצב בשערם יעקב אסיאג, שמנע לפחות עוד חמישה שערים בטוחים ביציאות ובזינוקים מדהימים.

חיפה שיחקה משחק שוטף, כאשר ההגנה והקישור משתפים פעולה ויוצרים לאלון מזרחי מצבים רבים ומזרחי לא איכזב.

לצידו של מזרחי בלטו כל שחקני הקישור וגם שחקני ההגנה עשו עבודה מצויינת.

הירושלמים, למרות שספגו חמישיה, הציגו בדקות רבות כדורגל חיובי, הם הגיעו למצבי הבקעה, בעטו פעמיים למשקוף השער הוכיחו כי ביכולתם להפתיע, אבל לא את מכבי חיפה בבשורה הנוכחי.

חגיגת השערים נפתחה בדקה ה־14, לאחר שקנדאורוב פרץ מימין והעביר בזהר שטוח למרכז, כדי לאפשר לאלון מזרחי לקבוע מול שער השוף – 0:1.

דקה 25: אלון חזן פורץ כטופה מימין ושוב פעם הוא מעביר שטוח למרכז, כדי לאפשר לאוחירון לבעוט בעוצמה לרשת – 0:2.

בין שער לשער, החמיצו החיפאים כמה שערים נוספים בטוחים.

דקה 38: איתן אהרוני שלח את ברקוביץ, שפרץ מול אסיאג ובזמן שהגנת ירושלים ציפתה למסירה לעברו של מזרחי, הוא בעט בחוכמה לרשת – 0:3.

דקה 46: שוב נשלח האוחירון ומזרחי לא נכשל מול אסיאג – 0:4.

אז הגיעו כמה התקפות גדולות של ירושלים. בין היתר, החטיא הרזי מול רפי כהן ותומר אולאי בעט למשקוף השער, אבל בדקה ה־66 כבר 0:5: קנדאורוב הגביה ושי הולצמן נגח פנימה לפינה הרחוקה – 0:5.

דקה 72: אוחנה הרזי בראשו לעברו של הרזי שבבעיטה שטוחה מ־14 מ' קבע את תוצאת המשחק – 1:5.

כדאי לציין שלמרות שחיפה ניצחה 1:5, המשיכו אוהדי מכבי חיפה לגדף את מאיר מליקה בקריאות גנאי ודמוו על הצפוי למכבי ת"א ביום שלישי, בשמינית גמר גביע המדינה.

רזמן פיק המכביע (משמאל) ראה אתמול את אלון מזרחי חוגג שלושער בדרך לנצחון החיפני הגדול על בית"ר ירושלים 1:5

שתי מכות: הפסד ואדום לגרישין

הפועל חיפה — הרצליה 1:3
מאת **יצחק ציבין**

תמיר דניאל מחק ביום שישי את אשליית הפועל חיפה, כאשר בשני שערי בזק בדקות 84 ו־90 מנע מהפועל חיפה אפילו להשיג נקודה, למרות שהיא שיחקה עם עשרה שחקנים, בעקבות הרחקת הכוכב גנאדי גרישין.

המארחים מעיר הכרמל לחצו כדי להשיג שער נצחון, אבל כפי שקורה יותר מפעם במשחק הכדורגל, היו אלה דווקא האורחים מהשרון שהבקיעו.

בדקה ה־84 ניצל כוכב המשחק, תמיר דניאל טעות גסה בהגנת הפועל חיפה כדי לבעוט שטוח פנימה – 1:2 להרצליה וממש בדקה ה־90 שוב פעם נכנס תמיר דניאל לפעולה, כאשר בבעיטה אדירה מ־16 מ' הוא שיגר את הכדור אל בין חיבורי הקורות כדי לקבוע את תוצאת המשחק – 1:3.

קודם לכן, חזינו במחצית ראשונה שקולה. בפתיחות המחצית השניה הפתיעה הרצליה כאשר היא עלתה ליתרון, לאחר שדני אלברט שיגר בדקה ה־47 כדור מפתיע מ־25 מ' שהכניע את השוער החיפאי החלש – 0:1.

חיפה לא ויתרה ובדקה ה־60 נגח דני גראון, שנכנס לשחק כמה דקות קודם לכן, כדור קרן לרשת – 1:1.

כמה דקות מאוחר יותר (64) הורחק גרישין, כאשר הוא ניסה להוציא את הכדור מיובל אוחנה, בתיקול חריף. השופט החליט להחמיר חרף מחאות החיפאים, והוא הרחיק את גרישין מהמגרש.

גם עם עשרה שחקנים המשיכה חיפה ללחוץ, אבל השערים נפלו דווקא ברשתה.

חיפה רשמה טייסת בטאבו

תיאטרון הכורסא / אהרן להב

לדרור קשטן, מאמן בית"ר ירושלים, היו כמה "יציאות" מעניינות ערב משחק התבוסה של קבוצתו נגד מכבי חיפה בקרית־אליעזר. ביום ששי הוא צבע את התמונה בוורוד, ואמר לתקשורת: הקבוצה שלי לא נחותה ממכבי חיפה. אני מאמין בקבוצה ובשחקנים שלי. היו לנו השנה משחקים יוצאים מן הכלל ויש לנו הכלים לנצח כל קבוצה. אנחנו רגועים, לא רצים לפיסגה, יכולים לבצע את הפעולות שלנו בצורה יותר חלקה...

אמש בכורסא מול מסך הטלוויזיה יכולתי רק לרחם על קשטן נוכח השיעור ברמה אוניברסיטאית, שנתנו הירוקים של חיפה לצהובים־שחורים שלו. השחור בלט יותר מהצהוב ועקי המנורה התקפלו כמעט מהתחלה. 3–4 דקות מהפתיחה עוד מותר היה לקוות למשחק דו־צדדי, אבל מהדקה ה־13 ואילך כש"האוירון" מזרחי השחיל להם את השער הראשון, נמצאו על כר הדשא הירוקים בלבד. היה זה ראובן עטר שהכניס את התבלינים במשחק החיפאים וכשהוא יצא במחצית השניה תפס את מקומו בהצלחה אלון חזן, כדורגלן מעולה שעשה הרבה מאד קילומטרז' אל פני שערו של אסייג.

שום תכסיס לא הועיל לבית"ריים, גם לא שמירה אישית על מזרחי־עטר־ברקוביץ', הם טיילו מול השומרים בעיקר באגף השמאלי. הנשקים הסודיים: אוחנה, הרזי, שוורץ הרימו ידיים בכל תיקול חזיתי עם ההגנה החיפאית. במחצית הראשונה ועד לדקה הראשונה של המחצית השניה נפלו השערים בממוצע של שער לכל 12 דקות (13, 24, 38, 45) והחמישי והאחרון נגיחת־מחשבת של המחליף הולצמן באה בדקה ה־66. מי שהביא לשער הכבוד היה רונן הרזי, אחרי שהנצחון החיפאי החזרה לראשות הטבלה היה כבר מונח עמוק בכיס.

שני מומנטים ראויים לציון במשחק החד־צדדי הזה: שיפוטו החלק והמצטנע של השופט רני קורן, שהצליח להעמיד עצמו ב"אופסייד". לא לקטוע, לא להפריע (להוציא צהוב אחד ברוסלי) למהלך הכדור וזה מן התופעות הנדירות על מגרשינו. המומנט השני שייך לצמד ברקוביץ'־מזרחי. אחרי שער סולו של איל, שעשה חצי מגרש בטורים גבוהים, הוא שלח את הכדור לרשת הירושלמית וכמו לפי פקודה פרשו הוא ומזרחי ידיים לצדדים ויצרו טייסת למיצהלות הצופים.

מה נגיד, כל רקה היתה שווה מול המסך הקטן. כי כדורגל אמיתי יש רק אצל החניכים של גיורא שפיגל.

בחסד הנקודה הלבנה

במשך שעה קלה אמש נשמו הצהובים של מכבי ת"א אוויר פסגות, למרות יכולתם העלובה מול הפועל באר שבע ● השופט הרחיק את הבאר שבעי הצעיר ועקנין, אך רק שער בפנדל מרגלי זוהר חרץ את גורל המשחק

איציק זהר כובש מהנקודה הלבנה את שער הנצחון לזכות מכבי ת"א (0:1 על באר שבע), כשצמודה בו סיריל מקבאקי, שעלה לשחק אחרי כמה שבועות של "מנוחה". מקבאקי לא הצליח להיכנס לנעליו של נמני (צילום: א. קנפר)

מכבי ת"א — באר שבע 0:1
מאת **אמיר לנגר**

את שתי העונות האחרונות סיים יעקב הגלב כאלוף, וביכולתו הלא מבוטלת תרמה רבות לקבוצותיו אז. אולי גם בעונה זו הוא זוכה בתואר אבל את יכולתו הוא ירצה לשכוח. גם אתמול מול הפועל באר־שבע הוא לא הצטיין אבל הבריקה אחת שלו 12 דקות לסיום גרמה לפנדל שהביא למכבי נצחון חשוב ביותר.

עד שער הנצחון נראתה מכבי כאחת שוקוקה לא רק לטובות של בית"ר ירושלים אלא של הליגה כולה. מכבי בלי נימני ומליקה ה"מוצהבים" ואבי כהן הפגוע שיחקה רע מאוד מול ב"ש ששיחקה בלי אלימלך המורחק ומורדו המוצהב, והחל מהדקה ה־35 נותרה ב־10 שחקנים לאחר שעקנין הורחק.

בדקה הראשונה בעט ג. ברומר ליד הקורה ודקתיים אחר כך הדף אסי רחמים בעיטת עונשין מ־20 מ' של זהר. אח"כ אובארוב התחיל לעבוד.

בדקה ה־12 הקשית אנקרי לדיף שבעט מצוין אך אובארוב הדף. בדקה ה־18 היתל סקנטאיי ברחבה וניסה להקשית מעל אובארוב ששוב הדף.

בדקה ה־35 יצאה מכבי למתפרצת. קלינגר שעט באגף הימני ועקנין דלק אחריו הכשילו מאחור וראה את הכרטיס האדום. דקתיים לאחר מכן הקשית סביליה למרכז חדירי כמעט עשה את מה שחלוצי מכבי לא הצליחו לעשות.

בדקה ה־42 טעות בהגנת מכבי סקנטאיי תפס היטעה את הילל, בעט אבל אובארוב שוב דאג לנעילת השער. דקה אח"כ בישל מקבאקי מצויין לסביליה שממצב אידיאלי בעט לידקן. בדקה ה־55 קיבל סביליה כדור 14 מ' אלכסונית מרחמים אבל בעט החוצה. בדקה ה־61 הסיט דדיקס המחליף לסביליה שפרץ מהחצי הגיע עד רחמים שהדף והשאיר את סביליה מתוסכל.

בדקה ה־78 נפל השער: הילל חט כדור במרכז השדה התחיל לרוץ שמאלה לפתע חתך ימינה עקף את הגנת באר־שבע, הדר לרחבה ותפר הכשילו. זוהר הפך את כדור העונשין מ־11 מ' לשער הנצחון.

בדקה ה־83 ראינו סימפטום נוס ליכולתה החלשה של מכבי. היא הוציאה למתפרצת 3 שחקנים מול אחד, אך איבדה את הכדור בשלומיאליות רבה.

אחרי המשחק הלכו המכבים המאושרים לכורסאות הטלביזיה בתקוה לראות את בית"ר מעלה אותם לפיסגה. אבל ראתה את חיפה חוגגת שוב בגדול. הדבר המדאיג ביותר מבחינתה הוא שבשבוע הבא תרצה בית"ר לשקם את כבודה על חשבון מכבי תל־אביב.

מה חשובה היכולת, אם מנצחים

הציע המרכזי מאת רובי בית הלחמי

מכבי ת"א ממשיכה להיצמד למכבי חיפה. אתמול הצליחו שחקניה ל"סחוט" 3 נקודות מהפועל באר־שבע לאחר בעיטה מוצלחת מ־11 מ' של איציק זוהר. מכבי הציגה יכולת עלובה. ביציע דברו על העונה הגרועה הזו, שבה למרות כושרה הירוד יכולה מכבי ת"א להיות אלופה בתנאי כמובן שחיפה תפסיד במשחק האחרון של המחזור, מול בית"ר ירושלים.

מכבי עלתה לשחק בלי נמני, אבי כהן, מליקה ודדיקס. מקבאקי היה פושר למדי, זוהר קטסטרופה, וקלינגר עצבני מאוד. נעם שוהם היה היחיד בקישור שניסה להפוך את מכבי לקבוצה, במשחק הקרבה ולחימה.

באר־שבע שיחקה בנאיביות יתרה, ולא ניצלה את החולשה המכבית כדי לעלות ליתרון. אילן ועקנין, הטוב בשחקניה עד השלב הזה, "נכשל" בדקה ה־35 כאשר הכשיל את קלינגר מאחור וראה את הכרטיס האדום של השופט. לא כל שופט היה מבצע הרחקת שחקן בעבירה הקשה הראשונה במשחק, וולף ה"אריה" עשה זאת.

המאמן האורח, ויקי חזר, נראה הולך וחוזר על הקו כמעט לאורך כל המשחק, כאשר שופט הקו הרביעי נצמד אליו, מלווה אותו ומתרה בו ללא הפסק. זה לא עזר לב"ש שירדה בסוף המשחק מנוצחת, בלא שהשיגה אפילו נקודה אחת למרות שזו היתה מטרתה הראשונית.

נבחרת הכוכבים יוצאת למסע ארוך

נבחרת כוכבים של ליגת האנ.בי.אי. תקיים משחקים ב־25 ערים באירופה, מה 9 באפריל עד ה־23 באוקטובר.

המשחקים הראשונים יהיו ב־9 וב־10 באפריל באתונה, משם יצאו השחקנים לתל־אביב ויקיימו גם כאן שני משחקים ב־18 וב־20 של אותו חודש. הכדורסלנים יסיימו את הפעלותיהם הממושכות ב־22 וב־23 באוקטובר בעיר הספרדית, טנריפה.

היגיטה לא יגן על שער קולומביה

כאמנה של נבחרת קולומביה, מאטוראנה, לא כלל את השוער "המשוגע" רנה היגיטה בסגל למונדיאל, שיתקיים בקיץ בארה"ב.

כידוע, היגיטה היה כלוא כמה שבועות בבית הסוהר, בעקבות מעורבותו בפרשת סמים. הוא שוחרר לפני זמן מה, אך המאמן החליט שהשוער שתפס את מקומו של היגיטה היה טוב למדי במשחקי ההכרעה במוקדמות גביע העולם ולכן, הוא הגיע למסקנה שאין לו צורך ב"משוגעים".

הליגה הלאומית — עונת המשחקים 1993/94

קבוצה	מש.	נצ.	תיקו	הפס.	שערים	הפרש	נק.
1. מכבי חיפה	30	22	8	0	20—76	56	74
2. מכבי תל אביב	30	23	4	3	25—66	41	73
3. בית"ר ירושלים	30	16	5	9	45—56	11	53
4. הפועל באר שבע	30	15	7	8	31—45	14	52
5. הפועל תל אביב	30	13	4	13	44—42	−2	43
6. צפרירים חולון	30	9	11	10	44—35	−9	38
7. מכבי נתניה	30	10	7	13	57—51	−6	37
8. הפועל פתח תקוה	30	9	9	12	38—38	0	36
9. מכבי הרצליה	30	9	8	13	37—30	−7	35
10. מכבי פתח תקוה	30	8	10	12	35—28	−7	34
11. בני יהודה	30	10	4	16	52—34	−18	34
12. עירוני אשדוד	30	7	7	16	45—41	−4	28
13. הפועל כפר סבא	30	6	7	17	46—25	−21	25
14. הפועל חיפה	30	3	9	18	70—22	−48	18

מכבי פתח־תקוה – הפועל תל־אביב 2:1 (1:0)
● טל בניה (62)
★ חיים רביבו (35, 52)
ציון משחק: 6
המצטיין: חיים רביבו. המאכזב: שרון צופין.
שפט אריה פרוסט לעיני 3,000 צופים בפ"ת.
● מכבי פ"ת: גולן מלול 5; צופין 4, עודד צחי 5, רן בן שמעון, אברקישאק 6; שבו 4 (בניה 5), לסקייב 5, גיא יצחק 6, בגלייבטר 5; פיטוסי 5 (זגמי), אסי בן שמעון 5.
★ הפועל ת"א: בקו 6; הרשליקוביץ 5, חדד 6, לוקאשק 6, אוטובסקי 5; בן דב 5, תומר אליהו 5, אופיר 5, מדר 6 (שידוק: רביבו 8; בן עמי 5).

בני יהודה ת"א – הפועל פתח־תקוה 3:1 (1:1)
★ סהר מזרחי (22)
● אורהם קייסי (40), מוטי קקון (59), ירון כהן (72)
ציון משחק: 4
המצטיין: אורהם קייסי. המאכזב: פרני גרסימיק.
שפט דאוד סהיל לעיני 1,500 צופים בשכונת התקוה.
★ בני יהודה: צ'אגוב 5; יצחק לוי 4, דוד פריץ 4 (סיאגו), שטרית 5, עופר לוי 5; גיא שרעבי 6, אזמירלי 5, סיטון 5; גרסימיק 4, סהר מזרחי 5.
● הפועל פ"ת: הס 5; קרושוילי 5, נועם קייסי 5, ברומר 6, אורהם קייסי 6; יוסי לוי 5, אברבנאל 5, קקון 5, עודה 5; ירון כהן 6, אטרה 5.

מכבי תל־אביב – הפועל באר־שבע 0:1 (0:0)
● איציק זהר (78, מ־11 מ')
ציון משחק: 5
המצטיין: נועם שוהם. המאכזב: ניר סביליה.
שפט אריה וולף לעיני 4,000 צופים באצטדיון ר"ג.
● מכבי ת"א: אובארוב 6; שלח 5, פלוקארוב 6, ג. ברומר 5, הילל 6; שוהם 6, קלינגר 5, זוהר 5, מקבאקי 6, סביליה 4 (א. ברומר; רפאה 5 (דדיקס).
★ הפועל ב"ש: רחמים 6; ביטון 6, דוידי 5, אילוז 5, אביגדור 5; חזות 5, אנקרי 5, דיף 5 (ניר מנחם), ועקנין – הורחק; חפר 5, סקנטאי 6.

עירוני אשדוד – מכבי נתניה 1:4 (0:3)
● אמיר תורג'מן (29, 33, 38, 84)
★ ברוך יוסף (89)
ציון משחק: 7
המצטיין: אמיר תורג'מן. המאכזב: גבי אלבז.
שפט רחמים דינאצ'י לעיני 3,500 צופים באשדוד.
● אשדוד: גינצבורג 6; זריהן 5, איתן רביבו 6, אבאס 5, סלסניקוב 6; ולב 5, אלמושנינו 6, שושני 5, גלילי 6 (קמחי; פטרוב 6 (טורק-הבלום, הוחלף 8).
★ מכבי נתניה: אלבז 3; מלכה 5, קרגיל 6, חלפון 5, באורון 5; דראפיץ – הורחק, דומב 5, דאנו 6, פרינגס 5 (ברוך יוסף; פיליפצ'וק 4, שפירא 4 (פקר 4).

מכבי חיפה – בית"ר ירושלים 1:5 (0:3)
ציון משחק: 7
המצטיין: אלון מזרחי. המאכזב: ולדימיר גרשנייב.
שפט דני קורן לעיני 9,000 צופים בקרית אליעזר.
● מכבי חיפה: רפי כהן 6; אהרוני 7, בלבול 6 (בנאדו 6), חרזי 6, גלאם 6; רוני לוי 6, קנדאורוב 7, חזן 6, ברקוביץ 6, עטר 6 (הולצמן 6); מזרחי 7.
★ בית"ר ירושלים: אסיאג 6; שמואל לוי 6, טרסיאק 5, אלהרר 4 (שוורץ 5), מזרחי 5; קדוש 5, תומר אולאי 5, קשלוק 6, גרשנייב 4 (שמואלי 5); הרזי 5, אוחנה 5.

הפועל חיפה – מכבי הרצליה 3:1 (0:0)
● דני גראון (60)
★ דני אלברט (47), תמיר דניאל (84, 90)
ציון משחק: 4
המצטיין: תמיר דניאל. המאכזב: אלכסנדר פרציבאלוב.
שפט רחמים שאשו לעיני 3,000 צופים בקרית אליעזר.
● הפועל חיפה: פרצ'יבאלוב 3; מלכה 5, טישנקו 5, מלכין 5, ערן כהן 5; גבעול 5, גרישין – הורחק, גרופר 5 (גראון 5); זוהר 5, אלבז 5 (אסולין 5), מסבי 5.
★ מכבי הרצליה: מגא 6; ניסן כהן 5, לאסון 6, ששון 5, אלברט 5; ישראל כהן 5, תמיר דניאל 7, ניסים כהן 5, יצחקוב 5; יובל אוחנה 5, מרדכי 5 (אמבר 5).

הפועל כפר סבא – הפועל צפרירים חולון 2:1 (0:0)
● מוטי יברבאום (89)
★ עופר מזרחי (64), מריקו בן ברוך (68)
ציון משחק: 5
המצטיין: מריקו בן ברוך. המאכזב: נמרוד אלבז.
שפט יצחק בן יצחק לעיני 2000 צופים בכפר סבא.
● הפועל כפר סבא: אנטמן 5; בן דיין 6, תמיר בן חיים 5, מורוז 5, סוחר 4 (י. חיים); רה סילבה 5, יברבאום 5, יפה 6, יניב כהן 5; אלבז 4, מוסקבין 5.
★ צפרירים חולון: ז'ירקוב 5; קונסטנטין 5, אזון 5, גולדברג 6, קלוסובקין 6; מאיה 5, פס 6, טרגן 4 (משען), בן ברוך 6; חפיף 5 (מור), עופר מזרחי 6.

הניחוש הנכון

1.	2
2.	2
3.	2
4.	1
5.	2
6.	1
7.	1
8.	1
9.	1
10.	1
11.	x
12.	x
13.	1
14.	x
15.	x

מכבי ת"א שבה לחיפה

שמינית הגמר

ביום שלישי ייערכו משחקי שמינית גמר גביע המדינה בכדורגל. במשחק המרכזי ייפגשו שוב קבוצות מכבי חיפה ומכבי ת"א בקרית אליעזר, ומעניין יהיה לראות איך ישפיעו על מאבק הגביע, אירועי הפגיעה המפורסמת של מאיר מליקה ברונן פץ.

המשחקים:
מכבי חיפה – מכבי תל־אביב
בית"ר ירושלים – מכבי פתח־תקוה
בני יהודה – הפועל כפ"ס
צפרירים חולון – מכבי הרצליה
עירוני אשקלון – הפועל פתח־תקוה
עירוני אשדוד – מכבי יבנה
הפועל תל־אביב – הפועל טייבה
הפועל חיפה – מכבי נתניה (ביום ד')

בליגה – המחזור ה־31
בית"ר ירושלים – מכבי תל־אביב
צפרירים חולון – מכבי חיפה
הפועל תל־אביב – עירוני אשדוד
הפועל באר־שבע – הפועל חיפה
מכבי הרצליה – בני יהודה
מכבי נתניה – הפועל כפר־סבא
הפועל פתח־תקוה – מכבי פתח־תקוה

ניצחון והפסד למג'יק

אנ.בי.אי

ניצחון והפסד בסוף השבוע ללוס אנג'לס לייקרס תחת הנהגתו של המאמן מג'יק ג'ונסון. ביום חמישי ספג ה"קסם" את הפסדו הראשון 95:92 מול הסוניקס בסיאטל ואילו ביום שישי חגגו ניק ואן אקסל עם 31 נקודות וחבריו נצחון 88:101 על היוסטון רוקטס.

מיאמי היט'ס התקרבה לפלייאוף לאחר בנצחון 91:101 על אינדיאנה פייסרס. שיקגו נהנתה מ־23 נקודות של ארמסטרונג בדרך לנצחון 95:102 על דטרויט. דן מג'רלי קלע 28 נקודות והוביל את וושינגטון בולטס לנצחון חוץ בבוסטון על הסלטיקס 95:99.

תוצאות נוספות: שרלוט הורנטס – דאלאס 104:106; אורלנדו – ניו־ג'רזי 96:98; פורטלנד – פילדלפיה 100:111 (כבריקר וראבינסון 30 כ"א לבלייזרס); פיניקס – אטלנטה 87:93; גולדן סטייט – מינסוטה 109:146.

ביום השישי: מילווקי – פורטלנד 109:111 (קן נורמן 37 למילווקי); פיניקס – ל.א. קליפרס 102:117 (קאבלוס 32 לפיניקס); סן אנטוניו – קליבלנד 85:101; אטלנטה – סקרמנטו 102:106.

רומניה: במשחקי המחזור ה־29 גברה המוליכה סטיאווה בוקרשט על אוניברסיטת קלוז' בתוצאה 0:2. השניה, דינמו בוקרשט, המפגרת אחרי המוליכה בשמונה נקודות (36 מול 44) הביסה את ארד 2:5.

נבחרת המחזור

יעקב אסיאג
(בית"ר י־ם)

איתן אהרוני (מכבי חיפה)		אורהם קייסי (הפועל פ"ת)
איתן רביבו (עירוני אשדוד)		תמיר דניאל (מכבי הרצליה)
סרגיי קנדאורוב (מכבי חיפה)	נועם שוהם (מכבי ת"א)	מריקו בן ברוך (צפרירים)
חיים רביבו (הפועל ת"א)	אלון מזרחי (מכבי חיפה)	אמיר תורג'מן (עירוני אשדוד)

● **אינטר** דחתה הצעה של ארסנל האנגלית לרכוש את הולנדי דניס ברגקאמפ. הנוטה ולו ספורט מסר כי האנגלים מציעים עבור החלוץ העובר עונה גרועה בליגה האיטלקית סכום של 6.25 מיליון דולר.

● **מעמדו של קלמנס וסטרהוף** מאמנה ההולנדי של נבחרת ניגריה השתפר אתמול לאחר שנבחרתו גברה ברבע גמר אליפות אפריקה לאומות על זאיר 0:2 (צמד של ראשידי יאקיני בדקות 51 ו־71 פנדל). ערב המשחק נמסר כי בשרותו של המאמן תלויה בתוצאה שתשיג הנבחרת הניגרית נגד זאיר.

● **דייגו מארדונה** יודיע ביום שלישי הקרוב על המשך דרכו. הכדורגלן אמר כי אם יחליט לפרוש מהנבחרת ולא לשחק נגד במונדיאל יצא לשחק במועדון מחוץ לארגנטינה.

כדורעף: הפועל גוש חולון – אוניברסיטת ת"א 7:8; הפועל פ"ת – קרית טבעון 10:11; קרית אונו – אוניברסיטת ירושלים 4:17.

קליעה: גיא סטריק סיים במקום השביעי בתחרות בין לאומית בגרמניה, לאחר שצבר ברובה זעירה, 60 כדור, במצב שכיבה, 596 נקודות והחמיץ בנקודה אחת בלבד זכיה במדליה.

חץ וקשת: ירון קולסניק ניצח בחץ וקשת עם 1,254 נקודות. בין הנשים, ניצחה לובה גולדנפסר עם 1,128 נקודות.

אופניים: יהוד מנשה ותכבי אופניים השתתפו בתחרות באיזור ירושלים. התחרות נערכה במגע אחיד קשה בסיבוב, ניצח עמי אסיאג מראשון לציון שעבר 205 ק"מ בזמן של 5:47.15 שעות.

אז ככה

על חטא שחטאנו

אהרן עמי

מאז ומתמיד קיימות בארץ שתי קבוצות אתניות הזוכות, על־פי חוק, לתנאים מיוחדים וליחס מיוחד. בגלל אורח חייהן, מנהגיהן והמסורת שהן מצוות לשמור.

הערבים והדתיים.

ונדמה שדווקא אל הערבים אנחנו מתייחסים יותר בכבוד מאשר אל הדתיים.

כי כבר מההתחלה, תפסנו שהדרישה מהערבי לשרת בצבא מעמידה בפניו המון בעיות שקשה להתעלם מהן. בעיות מצפוניות, רגשיות ולפעמים אפילו משפחתיות.

ולכן, כדי למנוע ממנו ומאיתנו את הצורך להתמודד עם הבעיות האלה, לא רק שאיפשרנו לערבים לא לשרת בצה"ל, אלא גם הכרנו בעובדה שזה המצב, ואין לנו שום טענות לערבים משום שאינם משרתים בצה"ל.

אז איך קרה שלא תפסנו שאצל הדתיים הבעיות הן לא פחות חמורות?

איך זה שלא הבנו שלמרות יהדותם של הדתיים, קיימת, גם אצלם, הבעיה של נאמנות כפולה? האם חייל דתי מקבל מהרבי פסק־הלכה הנוגד את הפקודה שהוא מקבל מהרמטכ"ל, הוא ניצב בפני הדילמה הנוראה למי עליו לציית?

ובנוסף, שלא כמו אצל הערבים, את הדתיים אנחנו מגנים משום שהם משתמטים מצה"ל.

אז מישהו מתפלא שעכשיו אנחנו אוכלים אותה?

בואו נעשה חשבון מה היינו מרוויחים אילו התייחסנו אליהם בכבוד ולא היינו מגייסים אותם. שוו בנפשכם כמה צרות וכמה כסף היינו חוסכים אם לא היינו נזקקים לרב צבאי, לסמלי דת, למשגיחי כשרות, לדברי תורה מפי אלוף ולפסקי הלכה צבאיים?

זאת ועוד. אם לא היינו מגייסים דתיים לצה"ל, היינו חוסכים מעצמנו גם שר־פנים דתי, שר־משטרה דתי ושר־דתות דתי. מפני שלא יעלה על הדעת שבממשלה הממונה על ביטחון המדינה יישבו שרים עם נאמנות כפולה שלא שירתו בצה"ל?

עובדה, שבגלל זה אין בממשלתנו עד היום שר ערבי...

ד ב ר ה י ו ם

דם, דת ודין

לפני שבועות מעטים, ערב הטבח בחברון, הובאו בעמודים אלה דברים שאמר קצין בכיר במטכ"ל: הרכבו האנושי של צה"ל ובמיוחד של הפיקוד הזוטר בדרג השדה בו השתנה וכולל כיום שיעור ניכר של אנשי ישיבות ההסדר, שאין לדעת אם יצייתו לכל פקודה שתינתן להם בהקשר תהליך השלום, הפשרה והפינוי.

הערכת־המצב של הקצין מסתברת יותר ויותר כמציאותית. עקרון אחדות הפיקוד, המבקש לכפוף את החייל לשרשרת ברורה וחדה, נמצא בסכנת התמוססות מול פסקי־ההלכה של רבנים. כאילו לא היה די בעמימותה של כפיפות היחידות הצבאיות המשטרתיות לפיקוד בשטחים ולנוסח פקודותיו, באו מי שמתיימרים להציג עצמם כרועים רוחניים לדרבן את עדריהם לסרב לפקודות מוסמכות.

זהו המשכה של הכניעה המבישה לקיצוניות הדתית, על תנועותיה ומנהיגיה, מהמפד"ל וגוש אמונים ועד לחב"ד. כוונתו של בן־גוריון, למנוע שסע בין הדת והמדינה במכשיר הצבאי החיוני לשימור הקיום, התהפכה על פניה: בתוככי הצבא, מאיים הסוס הדתי לערוק מחיל־הפרשים ולהתגלות כטרויאני.

מי שהשאיר את ברוך גולדשטיין בשירות מילואים פעיל, לאחר שהודיע כי יציית להנחיות הרמב"ם ומאיר כהנא ולא לפקודות מטכ"ל, מיקש את צה"ל. דרגת האלוף שהוענקה חינם לרב הצבאי הראשי לא הביאה אותו להתייצב לצד מפקדיו ונגד עמיתיו, ביום פקודה, ביום בזה הוא רב יותר מאשר אלוף החבוש בכיפה יותר מאשר כומתה.

הצהרותיו הרופסות [illegible] לסרבנות חשובות, אך אינן מספיקות. על היועץ המשפטי לממשלה, שהעדיף לא מכבר שלא לפעול נגד הרב האלוף־בדימוס שלמה גורן, לבדוק ברצינות אם ראוי להגיש כתב־אישום נגד העוברים לכאורה על חוקי המדינה, במסווה של פסיקה דתית.

לקח נוסף, שנלמד עוד בפינוי הדו־שלבי של סיני, מגן הדוק ועד לימית, הוא שאין להפעיל יחידות הנשענות על חיילי־תורה במשימות שיטור מעין אלה (וגם לא לדיכוי ההתקוממות העממית הפלסטינית). זהו, בדיוק, תפקידם של שוטרים. בהגיע הרגע לפינוי מתנחלים מתוככי חברון, שם הפשע היה עצם התיישבותם בלב עיר ערבית ולא הכורח להוציאם, או מאתרים אחרים, למען השלום והביטחון, ולא פחות מכך להקלת העומס הבלתי־נסבל על צה"ל (והחשף לסכנה ממשית גזרות אחרות, שכוח־האדם הצבאי בהן הופנה לטובת השטחים), על הממשלה לשגר לשם את משטרת ישראל, על אנשיה, האמורים להיות מיומנים באכיפת החוק ובהשלטת הסדר. איומים בשפיכת דם צריכים להביא את משמיעיהם לבית־המשפט וממנו לבית־הסוהר, כי במדינה דמוקרטית חייב הדין, אוחזי כצבאי, לגבור על הדת.

הפרטת "שיכון ופיתוח"

מוזמנת לחגיגת הקבלנים

אפרים דוידי

משבר בענף הדיור. מחירי הדירות עולים ללא מעצורים. לזוג צעיר ישראלי ממוצע קל יותר לרכוש דירה בארצות־הברית מאשר במולדתו. "איך ייתכן שמחירי הדירות עולים כל הזמן על־אף שאנו מכריזים השכם והערב על הצורך להוזילן", שואלים שרים בממשלה.

במועדון השרים הנפגש מדי יום ראשון בקריה שבירושלים יושבים דרך קבע ארבעה, אחד תם, אחד חכם, אחד רשע ואחד שאינו יודע לשאול. התם שואל "איך ייתכן שאנו לא מצליחים להוריד את מחירי הדירות ומחיר דירה ברחוב תל־אביב כמחיר דירה במנהאטן?" החכם אומר, "נמשיך להכריז על הצורך להוריד את מחירי הדירות. ממילא זה לא עולה כסף. כן, נמשיך להכריז על כך. ממילא המצביעים מטומטמים". ורשע מה הוא אומר? לרשע יש רק צמד מושגים שהוא יודע לדקלם בכל ישיבה, בכל הזדמנות ובכל אירוע: "כוחות השוק והפרטה". ראש הממשלה, שאינו יודע לשאול, אינו שואל, למשל: "למה כאשר אנו זקוקים כל־כך לדירות רבות וזולות, אנו עומדים להפריט את 'שיכון ופיתוח' שיכולה להיות מכשיר מרכזי להוזלת הדירות?"

על־פי נתוני ענף הבניה, קיימת עלייה מתמדת בבניה למגורים על־ידי המגזר הפרטי וירידה מתמדת של הבניה המתבצעת על־ידי הגורמים הציבוריים, הממשלה, או חברות שבבעלותה. הוחל ב־1991 (בעת ממשלת הליכוד) בבנייתן של כ־60 אלף יחידות דיור. בשנה שעברה החלה הממשלה בבניית 5,000 יחידות דיור. כלומר, ממשלת־שינוי־סדר־העדיפויות בונה פחות מעשירית ממה שבנתה ממשלה, שהצטיינה במאמציה להעמקת הפערים החברתיים במדינה. הקבלנים בנו כ־22 אלף יחידות דיור ב־1991 וכ־30 אלף אשתקד. יוצא, איפוא, שבתוך שנים אחדות נוצר פער של רבבות יחידות דיור בין הצרכים לבין הבניה בפועל.

ומה לכל זה ולהפרטת "שיכון ופיתוח"? חברה זו הוקמה כדי לשכן עולים ומחוסרי דיור. כמו חברות בניה אחרות ("שיכון עובדים" ההסתדרותית, למשל), שכחה "שיכון ופיתוח" עם השנים את יעודה המקורי והחלה לבנות בנייני פאר. השלב הבא הוא הפרטתה. אם הממשלה אינה מעוניינת שהחברה תשרת יעדים חברתיים, למה שיעשו זאת בעליה הפרטיים העתידיים? "שיכון ופיתוח" היא חברה גדולה ומצליחה. למה שהממשלה תחזיק בנכס חשוב כזה כאשר יש כל־כך הרבה בעלי הון הממתינים לטרוף קל?

בידי הממשלה השליטה על הקרקעות (מינהל מקרקעי ישראל) ועל אחת מחברות הבניה הגדולות ("שיכון ופיתוח"). זה כל מה שהיא צריכה כדי לבנות הרבה, מהר, בזול ובאזורים המבוקשים. אין טעם להמשיך ולבנות בעיירות פיתוח ששוררת בהן אבטלה גבוהה ולא לבנות שיכונים בערי המרכז, בטענה שיש צורך בפיזור האוכלוסיה. הממשלה כבר הרימה ידיים בכל הנוגע ליצירת מקומות עבודה (שוב, בהתאם לכלל השחוק "כוחות השוק והפרטה"), והיא מרימה ידיים גם בבעיית השיכון.

"שיכון ופיתוח" שאינה ממלאת את יעדיה החברתיים ושתועבר ל"שוק ההון" כטרף קל, ומינהל מקרקעי ישראל המספסר במחירי הקרקעות ומצטרף לחגיגת הקבלנים הגדולה, הם נוסחה בדוקה לעליית מחירי הדירות. כדי לשבור מעגל קסמים זה על הממשלה לממש את הכרזותיה בדבר "שינוי סדר העדיפויות". ביטול ההפרטה של "שיכון ופיתוח", שבינתיים נכשלה עקב אי הנפקת מניותיה בבורסה, הוא הצעד הראשון. מדיניות שיכון עממית היא הצעד השני.

בהפגנה אנטי־אמריקאית שהתקיימה אתמול בסיאול הניפו סטודנטים מתנגדי המשטר דגמי ענק של טילי "פטריוט" ושרפו בובות עם דיוקן שר ההגנה האמריקאי וויליאם פרי. המפגינים מחו על משלוחי "פטריוט" לדרום קוריאה, במסגרת הלחץ של ארה"ב על צפון קוריאה להתיר פיקוח על מתקני הנשק הגרעיני במדינה. צילום: אי.פי

פסק ההסתה

שעת השי"ן

האיצטלה הרבנית שקופה מכדי לכסות על ערוות מעורבותם הבוטה של רבנים בוויכוח הפוליטי החריף המלווה את תהליך השלום. הם טובלים ושרץ בידם, שרץ הערעור על סמכותן של הכנסת והממשלה

שלמה ניטוסר

פסק ההלכה השערורייתי של רבני חבורת השי"ן (שפירא, ישראלי, נריה) הזמין סטירה ציבורית. ואכן שלושת הרבנים זכו בקיתון של צוננים. חבורת השי"ן, שאמורה לא רק לספק מטריה רוחנית לציונות הדתית אלא גם לשמש משענת למנהיגות הפוליטית של תנועה זאת, ברחה כבר מזמן אל מחוזות הקיצוניות הלאומנית. בשבוע שעבר היא גם יצאה מהכלים ובהתקף אקוטי של חרדה הצליחה המנהיגות הרוחנית הזאת אפילו לדחוק לפינה את צאן מרעיתה הפוליטית – חברי הכנסת של המפד"ל.

התקף חרדה הוא סימן רע למנהיגות רוחנית. תשאלו את ש"ס. הרב הח"כ יוסף עזרן, שהתראיין ביום שישי ביומן הבוקר של קול ישראל, לא טרח כלל להסתיר את גיחוכו מהפאנטיקה של רבני המפד"ל. במסורת ההדרית הספרדית יש, בכל זאת, תרבות של עידון וחוכמת־המעשה (אם תרצו – פרגמטיזם מתון) המעניקים לה את כשרון הקריצה ואת חוש העיתוי, החשובים כל־כך לקהילה דתית בעולם פתוח ותוסס.

סיעת המפד"ל נחלצה איכשהו מהפינה שאליה נדחקה על־ידי רבניה. אבל, זוהי היחלצות על תנאי. מצד אחד קבעו הפרלמנטרים של מפד"ל שאין לערב את צה"ל בוויכוח הציבורי על פינוי יהודים מהעיר חברון ומצד שני הבהירו ראשיה שאסור לתת לצה"ל פקודה שלא אפשר למלאה. הרב נחום רבינוביץ, ראש ישיבת ההסדר במעלה אדומים, אמר ב"ערב חדש" את הדברים הבאים: "אין ספק, שכל חייל כפוף למשמעת הצבאית. אבל, הוא כפוף באותה מידה גם למשמעת המוסרית והמצפונית, ולעקור יהודים ממקומם – זהו חטא. בל יסולח, אלא אם כן הם אשמים במשהו".

יותר משמינית של צביעות מבצבצת מדברים אלה. מתיישבי פיתחת רפיח, למשל, לא היו אשמים בכלום, ובכל זאת – בגין ושרון עקרו אותם מישוביהם והרסו את בתיהם בתקיפות נחרצת. האם זה הפריע למפד"ל להיות נדבך איתן ודביק מאוד לממשלת הליכוד? עכשיו, לעומת זאת, רק לשמע האפשרות שכמה עשרות יהודים יתבקשו לזוז כמה עשרות מטרים בתוך העיר חברון, לא כדי לפנותם אלא כדי לספק לצה"ל נתונים טובים יותר להגנתם, מארגנת מפד"ל, על בכיה ונעריה, הילולת צביעות היסטרית. "דם יישפך" מזעק בצרידות בעל התוקע שלמה גורן. שלוש פעמים, כמדומה, ועוד כך מול מצלמות הטלוויזיה. שכל עם ישראל ידע שהוא היה הראשון. בינתיים הוא מתדיין עם רבני חבורת השי"ן בבית משפט שמימי לתביעות קטנות על גניבת פסק הדין המקודש שלו בדבר החובה לסרב פקודה לפינוי ישובים. רב ראשי לשעבר מאשים רב ראשי אחר לשעבר בגניבה. זה עוד לא קרה באגף הרבנות של איגוד הגימלאים. ואלה עוד מצפים שנחלוק להם כבוד, כאילו נגעו בשולי גלימתם של מלאכי עליון.

זה המקום להתייחס לרצף ההגיוני המשתרע בין הפיאסקו של הרב עוזי משולם לבין פסק ההלכה של הרבנים שפירא, ישראלי ונריה. שלא כמו במקרה של הרב מיהוד, אין צורך בחקירת המשטרה כדי לגלות את הקשר בין רבני המפד"ל לבין גורמים יהודיים ביו"ש. מה שחמור יותר הוא, שגם הרב משולם וגם רבני חבורת השי"ן פעלו על־פי עקרון בריוני דומה: מתעטפים באיצטלה של סמכות רוחנית כדי לפלח את החייץ המפריד בין מדינת חוק לבין מצב של אנרכיה.

לכאורה, מה לשלושת רבני המפד"ל ולספקדרב התמהוני הזה? עצם ההשוואה עשויה לזעזע את מחנכי הדור האלה. להשוות ביניהם, הגדולים בתורה, לבין רב פרובינציאלי בנוסח סיציליאני? נקל לדמיין כיצד הם מעקמים את חוטמיהם בתחושה של גועל. ובכל זאת, רבני חבורת השי"ן טובלים באותה ביצה של מי אפסיים דלוחים יחד עם העוזי ההוא. עוזי בנשק, והם בדברי אלוהים חיים כביכול. עוזי ותמרת יה. הם, כמו משולם, קוראים תיגר על החוק. רבני המפד"ל אף הרחיקו לכת. משולם פגע פיזית באוכפי החוק תוך נסיון מאפיוזי להוריד את החוק על הברכיים. שלושת הרבנים, בהתקפה אנרכיסטית משולחת רסן, פגעו בחוק עצמו וקרעו קרע במירקם העדין של מדינה דמוקרטית מתוקנת.

פסק ההלכה שלהם, המסית חיילים לסרב פקודה חוקית של ממשלה הנהנית מאימון הכנסת (כאילו לא די בעירפול הלחוץ שחיילי צה"ל נתונים בו במהלך שירותם בשטחים) פוגע גם במוסכמות הבסיסיות של השלום הקר השורר בחברה הישראלית בין דת ומדינה. הציבור הלא דתי, שהוא הרוב הגדול במדינה, אימץ את ההנחה, שטרם הגיעה השעה למאבק המכריע על הפרדת הדת והמדינה ושעניין מהותי זה יישאר לטיפולו של הדור הבא או של זה הבא אחריו. לרבני המפד"ל אצה כנראה הדרך מחמת חוש עיתוי לקוי. פסק ההלכה שלהם הוא מעשה פוליטי וכך צריך להתייחס אליו. האיצטלה הרבנית שקופה מכדי לכסות על ערוות מעורבותם הבוטה בוויכוח הפוליטי החריף המלווה את תהליך השלום. הם טובלים ושרץ בידם, שרץ הערעור על סמכותן של הכנסת והממשלה.

שעת השי"ן היא שעה מסוכנת. צריך לבודד את הרבנים האלה ולהטיל הסגר על פסק ההסתה שלהם. לא בגלל דעותיהם הפוליטיות, כמובן, אלא משום שהם נגועים בנגיף אנטי דמוקרטי, אנרכיסטי כוהני.

"הסכם חברון"

בלי מפסידים

מי שנחרד "מתקדים" כוח המשקיפים הבין־לאומי, כנראה אינו קורא מסמכים שממשלת ישראל חתמה עליהם, או סבור שאינה צריכה לקיים את התחייבויותיה ולהתייחס להחלטות האו"ם

מוטי בסוק

בהסכם השלום בין ישראל ומצרים, שעליו חתמו ראש ממשלת ישראל, מנחם בגין, ונשיא מצרים, אנואר סאדאת, ב־1979, על מדשאות הבית הלבן בוושינגטון, נקבע כי כוח משקיפי או"ם יפקח על שמירת השלום בסיני ובנגב. בשל הווטו הסובייטי הסכימו ישראל ומצרים, שוב תחת המטריה האמריקאית, על הקמת כוח משקיפים רב־לאומי, במקום כוח האו"ם. ב־25 באפריל 1982 היה הכוח למבצעי. הוא כלל כ־3,000 חיילים מארה"ב, איטליה ועוד שמונה מדינות. בראשו עמד גנרל נורווגי. מאז החל הכוח בפעולתו, חלפו 12 שנה. הוא חי ונושם גם היום. בודדים בארץ, וכן כמה קצינים בצה"ל ופקידים במשרד החוץ בירושלים, הנמצאים בקשר עם הכוח, בתוקף תפקידם, יודעים על קיומו. משמע, כוח המשקיפים הרב־לאומי בסיני הצליח בתפקידו מעל ומעבר.

הנסיון החיובי עם הכוח הרב־לאומי בסיני, הביא את מעצבי המדיניות בישראל לכלול כוח דומה בכל התוכניות לשלום עם סוריה. ולמרות זאת, עוד טרם יבשה הדיו על "הסכם חברון" ועוד לפני שכוח המשקיפים התלת־לאומי לחברון יצא לדרך, בארץ כבר יש מי שיודע כי הכוח רק יסבך את המצב בעיר, יערער את הביטחון בחברון ויהפוך את יחסי ישראל עם נורווגיה, איטליה ודניה לבלתי אפשריים. (אגב, למרות ההיתקלויות התקופתיות בין חיילי צה"ל וצד"ל עם חיילים נורווגים ואיטלקים מיוניפי"ל, יחסי ישראל עם שתי מדינות אלה ממשיכים להיות טובים).

בסעיף 3 ב"הסכם העקרונות" בין ישראל ואש"ף, שנחתם בספטמבר '93 בוושינגטון על־ידי שר החוץ שמעון פרס ובכיר אש"ף אבו־מאזן, נאמר כי משקיפים בין־לאומיים ישגיחו על הבחירות הדמוקרטיות שיתקיימו בעזה ובגדה לרשות המימשל העצמי הפלסטיני. הבחירות אמורות להתקיים לא יאוחר מה־13 ביולי '94. בנספח 2 ל"הסכם העקרונות", בסעיף ד', נקבע כי הסכם הנסיגה של צה"ל מעזה ויריחו, יקבע את כל הפרטים הקשורים בנוכחות הזמנית של גורם בין־לאומי, או גורם זר, באזורים אלה. בהחלטה שקיבלה מועצת הביטחון ב־19 במארס '94, החלטה 904, לאחר הטבח בחברון, בהסכמת ממשלות ארה"ב וישראל, נאמר, בסעיף 3, כי המועצה "קוראת לנקוט אמצעים להבטחת הגנתם וביטחונם של האזרחים הפלסטינים בכל רחבי השטחים הכבושים, כולל, בין השאר, נוכחות זמנית של כוחות זרים או בין־לאומיים, שהוסכם עליה גם ב'הצהרת העקרונות'".

יוצא, איפוא, כי מי שנחרד בשבוע שעבר "מתקדים" כוח המשקיפים הבין־לאומי בחברון משתייך לאחת מהקטגוריות הבאות: אינו קורא מסמכים שממשלת ישראל חתמה עליהם או החלטות שהאו"ם קיבל בנושא הישראלי; סבור כי ממשלת ישראל אינה צריכה לקיים את התחייבויותיה ו/או להתייחס להחלטות האו"ם; מתנגד בתוקף לתהליך השלום.

ובשורה לכל המודאגים מנוכחותם בחברון של 90 משקיפים מנורווגיה, 35 מדניה ו־35 מאיטליה: לפי "הסכם העקרונות" צה"ל צריך, עד ה־13 ביולי '94 להיערך מחדש בגדה, מחוץ לאזורים המאוכלסים. האחריות לסדר הציבורי ולביטחון הפנימי בכל ערי הגדה תועבר, לכל המאוחר בתאריך זה, למשטרה הפלסטינית. ישראל, כמו בעזה וביריחו, תמשיך להיות האחראית לביטחונם של המתנחלים. כלומר, בעיקרון, בעוד כשלושה חודשים, אם יהיו תקלות בלתי צפויות בעוד ארבעה חודשים, חצי שנה, שנה, הרוב המכריע של חיילי צה"ל יצטרך לעזוב את חברון ואת 415 המתנחלים בעיר. החזקת 2,000 חיילים בלב העיר וסגירת השוק והתחנה המרכזית בפני התושבים הערבים, אינם עולים בקנה אחד עם רוח "הסכם העקרונות".

בישראל ישנם רבים הסבורים כי ממשלת ישראל, ראש הממשלה יצחק רבין ושר החוץ שמעון פרס, מכינים לפלסטינים את תרגיל ההונאה הגדול ביותר בהיסטוריה של המזרח־התיכון, וכי אחרי יציאת צה"ל מקן הצרעות של רצועת עזה וכצ'ופר לפלסטינים גם מיריחו, תפסיק ישראל את התהליך המדיני. מי שעדיין חושב כך, חי בטעות גדולה. הוא לא מבין את הממשלה שלו, את ראש הממשלה שלו, את העולם האחר שבו חייה היום ישראל, את הסביבה הערבית הבין־לאומית שבה הוא חי. ישראל של ממשלת העבודה־מרצ נמצאת בעיצומו של תהליך שלום, שמטרתו שלום כולל במזרח־התיכון, שלום אמת, עם כל שכניה, כולל הפלסטינים. יציאת צה"ל מחברון היא עוד מהלך במסגרת התהליך כולו. העולם כולו תומך בתהליך. ארה"ב, האיחוד האירופי, יפאן, רוסיה, האו"ם – ערבים להצלחת התהליך. הם לא יתנו לגלגלים, גם אם ינועו בכבדות ויעצרו מדי פעם, בניגוד לתוכניות, להכשיל את התהליך.

ברוך גולדשטיין ביקש לפני 37 ימים לטבוח את השלום, הוא נכשל. השלום חזק ממנו. ביום חמישי בקאהיר חזרו ישראל ואש"ף למסלול השיחות על עזה ויריחו תחילה. היום יתחדשו השיחות בערוץ הביטחוני, מחר במסלול האזרחי ובעוד כמה ימים בערוץ הכלכלי. היעד, יציאת צה"ל מעזה ויריחו עד ה־13 באפריל, התאריך המופיע ב"הסכם העקרונות". כפי שהדברים נראים היום, ספק גדול אם ישראל ואש"ף יעמדו בתאריך. אבל הכיוון הכללי ברור. עוד שבוע, עוד חודש, לא ישנו את התהליך המסור. "בהסכם חברון", כפי שנחתם בקאהיר ביום חמישי האחרון, לא היו מפסידים. היה מנצח אחד, תהליך השלום.

ישראל לא קבעה כל תקדים ולא הפסידה דבר כשהסכימה לבואם של 160 משקיפים. אש"ף המתין כמעט חמישה שבועות, עד שהעוצר בחברון הוסר והשטח נרגע מעט, כדי שיוכל לחזור לשולחן הדיונים. גם תושבי חברון הערבים יודעים כי המשקיפים מנורווגיה, דניה ואיטליה, לא ישנו את האופי או את איכות חייהם. את זה יוכל לעשות רק התהליך המדיני.

[illegible]

השאה השני

המסר של כורש־רזא, בנו הגולה של השאה מוחמד רזא פהלווי, היה ברור: התיאוקרטיה הקנאית באיראן פשטה את הרגל ושינוי המשטר בטהראן אינו אלא שאלה של זמן

שמואל שגב

איראן ציינה לפני שבועיים את סיום ה"נורוז" – ראש השנה הפרסית ה־1373 – בשורה של פסטיבלים וחגיגות עממיות, שעמדו בסתירה בולטת לאווירת הבידוד המדיני והמצור הכלכלי שהטילה עליה ארה"ב.

מאז הודחת השאה לפני יותר מ־15 שנה, ניסו האיאתוללה חומייני ויורשיו לאסור, או לפחות לצמצם, את החגיגות, בתואנה שהן "בלתי מוסריות" ומנוגדות לאיסלאם. אבל בדומה לסטאלין ולאתא תורכ, שנכשלו במאמציהם לאסור את חגיגות "נורוז" ברפובליקות המוסלמיות של ברה"מ או בקרב הכורדים בתורכיה, כך נכשל המשטר המוסלמי הקנאי בטהראן. השנה במיוחד יצאו ההמונים לרחובות ובילו עם בני משפחותיהם בחיק הטבע, כאילו בכך הם ביקשו לאותת לעולם הרחב שהם מצפצפים על שליטיהם שריכאו את חירותם ושברו את מטה לחמם.

גם הקהילות האיראניות בארה"ב חגגו השנה את "נורוז" בוושינגטון, בניו־יורק, בלוס־אנג'לס ובערים אמריקאיות אחרות שבהן מתגוררים איראנים, יהודים ומוסלמים. אבל מסיבה אחת, שנערכה בלונג־איילנד, היתה יוצאת דופן במיוחד: השתתף בה כורש רזא, בנו הגולה של השאה מוחמד רזא פהלווי, או כפי שהגולים האיראנים מכנים אותו, השאה השני. כורש רזא הוכתר למלך על־ידי אמו, פרח דיבא ועל־ידי דודתו, הנסיכה אשרף, למחרת מות אביו בקאהיר, בקיץ 1980. עצם הופעתו הפכה את האירוע למעין הפגנת הזדהות נרגשת עם שושלת פהלווי והקהל עמד על רגליו והריע ממושכות, יחי ארוננו מלכנו.

הנואם המרכזי במסיבה זו היה עיתונאי ישראלי שכתב שני ספרים על איראן ושייחד את דבריו לקשרי ישראל־איראן ולגורלו הטרגי של השאה וקרא מן הכתב הצהרה שניתן לראות בה מעין התייצבות פומבית ראשונה למאבק על עתיד השלטון בטהראן. המסר של כורש־רזא היה פשוט וברור: התיאוקרטיה הקנאית באיראן פשטה את הרגל ושינוי המשטר בטהראן אינו אלא שאלה של זמן. לדבריו, "המשטר המוסלמי הקנאי אינו מסוגל עוד לשלול מהעם האיראני את זכותו להגדיר את עתידו בכבוד ובחירות. תפקידי הוא להכשיר את הקרקע לכינון משטר דמוקרטי בטהראן. אני קורא לכל הגורמים, ללא קשר להשקפתם הפוליטית, להצטרף לקואליציה רחבה לשינוי המשטר. כל מאמצי מכוונים עתה למטרה זו. איראן רשאית גם לצפות לאותו סיוע חומרי ומוסרי שהקהיליה הבין־לאומית העניקה לעמי מזרח אירופה, אמריקה הלטינית ודרום אפריקה".

בדומה לגולים איראנים רמי־מעלה באירופה, השמורים היטב על־ידי שירותי הביטחון במקומות גלותם, כך גם כורש־רזא פהלווי בא למסיבה כשהוא מוקף באנשי השירות החשאי האמריקאי. היה ברור לכל שבארה"ב לא תיתכן מהדורה חדשה של "חיסול", כדוגמת הירצחו של ראש הממשלה לשעבר, שאהפור בחתיאר בפאריס. רשימת המוזמנים נמסרה מראש למשטרה הפדראלית והאורחים עברו דרך מתקן אלקטרוני, כדוגמת המכשירים המותקנים בשדות התעופה בעולם.

כורש־רזא בקי מאוד בכל הנעשה בארצו, והוא מוטרד מאוד מעליית כוחו של מנהיגה הרוחני של איראן עלי חאמנאי על־חשבון הנשיא רפסנג'אני. שלא כמו אותם משקיפים במערב, שתלו תקוות בהתחזקות כוחו של רפסנג'אני, כורש־רזא אומר שהנשיא איבד את כל השפעתו והוא הפך ל"ברווז צולע" עד לסיום כהונתו בעוד שלוש שנים. הוא תולה חלק מהאשמה על רפסנג'אני עצמו, בשל שורה של 'מעשי שחיתות' שבהם היו מעורבים בני משפחתו. פיטורי אחיו של רפסנג'אני מניהול הרדיו והטלוויזיה הרשמית וגיסו מתפקיד מושל מחוז כרמאן הם הביטויים האחרונים לאובדן השפעתו של הנשיא. אבל את עיקר דבריו ייחד כורש־רזא למצב הכלכלי הקשה באיראן.

(המשך בעמוד 10)

זרע הפורענות

רבנו שרון

אכן יש ממשלה, יש נהלים דמוקרטיים, אך אריק שרון הוא מעליהם. הוא רגיל להיות כפוף רק לאריק שרון, כמו שנהג במלחמת לבנון

משה כלפון

אריק שרון מאיים במרי אזרחי. בעוד בעלי בריתו יראי השמים מתירים לחיילים להפר פקודות צה"ל, הוא ממליץ על התנגדות פאסיבית המונית. "אני אהיה שם", הוא מבטיח ומתחייב בכל כובד משקלו לא לזוז ממקומו.

רב אחד פוסק שדמם של הערבים מותר. רבנים אחרים פוסקים שאין לציית לפקודות. בקיצור, לפנינו מערכת משולבת ומתואמת להכנות למלחמת אזרחים.

פוסקים עליך ישראל! רבנו אריאל שרון פוסק שקדושתה של העיר חברון אינה נופלת מזו של ירושלים. כנראה שאינו משיג בלמדנותו המופלגת שהוא מפחית בהזדמנות זו במעמדה ובחשיבותה של ירושלים.

האיש, שיחד עם משה דיין שיכנע את בגין לוותר על פיתחת רפיח ולאחר מכן פיקד על הפינוי בכוח של ימית, מאיים עתה בגלוי לסכל את יישום המדיניות של הממשלה, המוסמכת לפעול על־פי שיקול דעתה למען האינטרסים הלאומיים.

אכן יש ממשלה, יש נהלים דמוקרטיים, אך אריק שרון הוא מעליהם. הוא רגיל להיות כפוף רק לאריק שרון, כמו שנהג במלחמת לבנון.

שרון פעל גם כשר הביטחון וגם כשר השיכון כדי ליצור עובדות מוגמרות בשטח ולטרפד את "תוכנית אלון". ממשלת הליכוד התנתקה מיישום תוכנית האוטונומיה שעליה התחייבה ושרון עשה הכל כדי לא לאפשר מימוש כל צורה של מימשל עצמי לפלסטינים. הקמת השכונה אלישע בתוך יריחו היא דוגמה אחת. הגיבוי והתמיכה להתנחלות בתוך חברון היא דוגמה קיצונית אחרת.

יגאל אלון יזם את הקמתה של קריית־ארבע ממזרח לחברון ולא בתוך חברון, למרות הפרעות ביהודים בתרפ"ט. אלון ביקש להפריד בין האוכלוסיות כדי למנוע עימות וחיכוך. אנשי גוש אמונים בתמיכת שרון הסתננו לתוך חברון במהלך פרובוקטיבי מאין כמוהו. עתה ברור לכל איזה פרי באושים הניב זרע הפורענות.

תושביה היהודים של חברון הוכיחו בעליל בהתנהגותם כי הם הורסים כל סיכוי לדו־קיום בין ערבים ליהודים. בהתנהגותם הקיצונית הם שומטים כל צידוק להמשך ישיבתם בחברון. לא יועילו איומים ופסקי הלכה מעוותים. הממשלה תשקול ותחליט. היא המוסמכת והחייבת להעדיף את האינטרס הכללי על פני קנאים קיצוניים מתנשאים, המבקשים לסכל את השלום גם בין יהודים וערבים וגם בין היהודים בישראל.

صكنا من الاصل

דורון שרם

הרדיו עבד עלינו

מסוף הקליטה בנמל התעופה בן־גוריון הוצף ביום שישי בבוקר בקריאות טלפון מאנשי תקשורת וגורמים רבים, שהתעניינו בבואם של "אלפי יהודי גבון שהועלו לישראל במבצע חשאי במטוסי אל־על מוסווים, על־ידי הסוכנות היהודית".

עובדי משרד הקליטה בנתב"ג הופתעו מהפניות. "הגיעו אלינו 15 עולים מדרום אפריקה, אך אלה כולם לבנים", אמר ראש המשמרת. גם באל־על לא ידעו דבר על המבצע הסודי והמיוחד.

בגבון אין קהילה יהודית שחורה, ומעט היהודים, שהיו שם בעבר, כולם לבנים.

רק מאוחר יותר התברר שהכתבה המרגשת, ששודרה בגלי צה"ל, לא היתה אלא מתיחה של ה־1 באפריל.

גם אנשי "קול ישראל" הצליחו לעורר התרגשות בקרב המאזינים כאשר דיווחו כי בגלל טעות במחשב של מס הכנסה יועברו סכומי כסף גדולים לחשבונות הבנק של אזרחים רבים.

מה רבה היתה האכזבה כשהתברר כי גם זו רק מתיחה של 1 באפריל.

מי השופט

יוסי אלרון, עורך־דין חיפאי בשנות ה־30 לחייו, החל לפני מספר ימים בקריירה חדשה כשופט שלום בעיר, ורבים מעמיתיו טרם יודעים זאת.

אחד מאלה הוא רס"ר יעקב גבע מתחנת המשטרה בטירת הכרמל, שלא אחת התעמת עם אלרון כאשר זה ייצג עבריינים בבית המשפט.

רס"ר גבע הגיע לאולם השופט אלרון כדי להאריך את מעצרו של חשוד, השופט שנכנס באותו רגע לאולם הורה לו "תן לי את התיקים".

"מה פתאום שאתן לך? את מי אתה מייצג?" השיב השוטר.

יושבי האולם ניסו להסביר לו כי לפניו ניצב שופט ולא עורך־דין מן השורה, אך הרס"ר סירב להאמין. הוא השתכנע רק לאחר שהבחין כיצד אלרון מתרווח בכורסת השופט והאנשים פונים אליו בתואר "אדוני". (אורי שרון)

במוצאי יום העצמאות תשודר בערוץ הראשון הדרמה "אהבות ביתניה", העוסקת במתיישבי העלייה השנייה ובחלום הקיבוץ. הקרנת הבכורה של הדרמה נערכה בסינמטק תל־אביב בהשתתפות השחקנים, אנשי ההפקה ושרת התקשורת שולמית אלוני (בתצלום, עם יוסי ידין ואורנה פורת המשתתפים בדרמה).

ציפורים בראש

כנס עולמי בנושא נדידת ציפורים נפתח היום באילת בהשתתפות 50 חוקרים מ־14 מדינות. בכנס, הנערך במסגרת חגיגות יובל ה־40 לחברה להגנת הטבע, ישתתפו מבכירי המדענים העוסקים בחקר נדידת ציפורים.

יוסי לשם, מנכ"ל החברה להגנת הטבע וחוקר ציפורים, מציין כי ישראל נחשבת למדינה מובילה בנושא חקר הציפורים בעולם ומהווה מוקד משיכה לחובבי צפרות. מדי שנה מגיעים לארץ כ־20 אלף תיירים במטרה לצפות בציפורים. לדבריו, ישראל משתווה לפנמה מבחינת מספר הציפורים העוברות מעליה בנדידתן.

לדברי לשם, החברה להגנת הטבע פועלת להקים בישראל מרכז בינלאומי לחקר נדידת ציפורים. על־פי חזונו, רשת מכ"מים תהיה פרוסה במזרח התיכון כדי לעקוב אחר נדידת הציפורים.

בין המשתתפים בכנס באילת פרופ' ברטולד ממכון מקס פלאנק בגרמניה, המבצע בשיתוף החברה להגנת הטבע מחקר על נדידת החסידות. במסגרת המחקר, שממשלת גרמניה הקציבה לו 600 אלף מארק, מוצמדים לחסידות משדרי לווין ואלו מספקים דיווח יומי קבוע על נדידתן. (ד"ש)

מועמד מת לפרלמנט

המנצח בבחירות באיטליה, סילביו ברלוסקוני, שהבטיח "את הנס האיטלקי החדש" לבוחרים בו, כמעט הצליח לספק את הסחורה.

דומניקו לונגו, אחד המועמדים מהגוש הימני של ברלוסקוני, כמעט זכה במושב בפרלמנט, למרות שמת לפני הבחירות.

לונגו בן ה־52 נפטר בשבוע שעבר, אבל בכל זאת זכה בכ־18,000 קולות, הגיע למקום השני בעיר קוריגליאנו שבדרום איטליה.

שמו נותר ברשימת המועמדים לאחר שמשרד הפנים הורה בשבת שעברה כי שמות המועמדים שמתו לא יימחקו ממנה.

יש הבנה בבית גבריאל

ראש המועצה האזורית עמק הירדן זאב שור ושכנו ראש עיריית טבריה יוסי פריץ נפגשו כדי ליישר את ההדורים בין הקיבוצניקים לטבריינים בכל הנוגע לביקורים בבית גבריאל שליד צמח.

בפגישה בין השניים לובנו אי־ההבנות שנתגלעו בין תושבים מטבריה לתושבים מעמק הירדן לאחר שבאחרונה נמנעה הכניסה לבית גבריאל מאנשים שאינם מצויידים בתעודת תושב איזור עמק הירדן.

שור הבהיר כי המדיניות בבית גבריאל היא עדיפות בכניסה לאירועים ולמסעדה בבית גבריאל למוזמנים מראש, ללא כל קשר למקום מגוריהם. שור ופריץ הדגישו כי מגמת שניהם היא להדק את שיתוף הפעולה בכל הקשור לפעילויות המשותפות של טבריה ועמק הירדן בכל תחומי החיים. (שמעון וייס)

השאה השני

(המשך מעמוד 9)

הוא סבור שהמשטר הדתי הוכיח שאינו מסוגל למצוא פתרונות לשכבות השונות של החברה האיראנית, שאיבדו את תקוותן לחיי רווחה ושגשוג. כאשר עלה חומייני לשלטון לפני 15 שנה, הוא ירש מהשאה רזרבה כספית של 15 מיליארד דולר. נוסף על כך בתקופת המשטר המוסלמי נכנסו לקופת האוצר מתמלוגי נפט עוד 200 מיליארד דולר. אבל עתה חייבת איראן 40 מיליארד דולר ולנוכח ירידת מחירי הנפט בעולם, אין למשטר יכולת לפרוע חוב זה. בגלל זה מפגרת איראן בפרעון חובותיה 12 חודשים. ב־1989 ניסה רפסנג'אני לעבור לכלכלת שוק. התוצאה היתה הרת־אסון. המשטר המושחת פתח במירוץ קניות חסר אחריות שהסתכם ב־25 מיליארד דולר לשנה, בעוד שההכנסות מנפט בכל אחת משלוש שנים אלה היו פחות מ־20 מיליארד.

החובות המצטברים וירידת מחירי הנפט מוטטו את התעשיה והורידו את שער המטבע האיראני לשפל חסר תקדים. ב־1993 בלבד ירד ערך הייצור התעשייתי ב־50 אחוז. מפעלים נסגרו והאבטלה גאתה. האינפלציה עתה הגיעה לשיעור 40 אחוז. בהשואה לערך המטבע ב־1970, פחת הריאל האיראני ב־3,000 אחוז. מצב זה הביא לחיסול המעמד הבינוני ולהעמקת הפער בין העניים לעשירים החדשים, נאמני המשטר הדתי.

לדברי כורשדזא, 60 אחוז מכלל האוכלוסיה האיראנית הם בגיל של למטה מ־30 שנה. כדי להפוך אותם לכוח יוצר בחברה, הם זקוקים לחינוך, לבריאות, לשיכון ולעבודה. את זה המשטר של רפסנג'אני אינו מסוגל לספק. לכן, ללא שינוי המשטר לא צפוי מרפא לתחלואיה של איראן.

משקיפים מדיניים בארה"ב ומומחים לענייני איראן, מודים עם הערכות אלה של השאה הגולה. אבל השאלה היא באיזו מידה כורשדזא – צעיר בן 35, משכיל ונעים הליכות – מקובל על כל גורמי האופוזיציה האיראנית ובאיזו מידה הוא יוכל להישען על גורמים פנימיים בארצו כדי לשוב לשלטון. יש בארה"ב כאלה הסבורים שהמצב הפנימי בטהראן הגיע לדרגת רתיחה ואם אכן תגבר האופוזיציה למשטרם העריץ המושחת של כוהני הדת – הסיכויים להפיכת המשטר אינם כה דמיוניים.

התזמורת הפילהרמונית הישראלית

נוסדה בתרצ"ו–1936 בידי ברוניסלב הוברמן

מנהל מוסיקלי: זובין מהטה

תוכנית הקונצרטים השבועית

מספרי הטלפון שלנו:
תל־אביב – מחלקת המנויים – 03-5251502
חיפה – מחלקת המנויים – 04-664167
ירושלים – משרד "בימות" – 02-240896

מחווה לסשה ארגוב

יום א', 3 באפריל 1994, בשעה 21:00, היכל התרבות, ת"א

קונצרט מיוחד משירי כל הזמנים של סשה ארגוב

לתשומת לב הקהל

מאחר והקונצרט יועבר בשידור חי בטלויזיה, יסגרו דלתות האולם בשעה 20:45

– כל הכרטיסים אזלו –

אודי סגל, מנצח
פמלה פרנק, כנרת
קרן הופשטודט, סופרן
קנוט סקרם, בריטון

בתוכנית:
היידן: סימפוניה מס' 44 ("האבל")
ברוך: קונצ'רטו לכינור
זמלינסקי: סימפוניה לירית

קונצרט מס' 7

ת"א, סדרה ב', יום ה', 7.4.94, 20:30, היכל התרבות
ת"א, סדרה ג', מוצ"ש, 9.4.94, 21:00, היכל התרבות

תרום דם תציל חיי אדם

קפ

פייטון תעשיות בע"מ

אסיפה כללית שנתית

ניתנת בזאת הודעה לכל בעלי המניות כי ביום 17.04.94 בשעה 19.00 תתקיים אסיפה כללית שנתית של בעלי המניות בחברה.
האסיפה תתקיים במשרדה הרשום של החברה ברח' החומה 14, ראשל"צ.

על סדר היום:
1. אישור הדוחות הכספיים לשנה שהסתיימה ב־31.12.93
2. הכרזה על הדבידנדים הביניים ששולמו בגין שנת 1993 כדבידנד סופי לשנת 1993.
3. מינוי מחדש של רו"ח וקביעת שכרו.
4. שונות.

אם כעבור חצי שנה מן המועד שנקבע לאסיפה לא ימצא המנין החוקי תדחה האסיפה ליום 24.04.94 באותה שעה ובאותו מקום.
היה וגם באסיפה הנדחית לא ימצא מנין חוקי כעבור חצי שעה מן המועד הקבוע לאסיפה. יחשבו החברים הנוכחים למנין חוקי.
כתב המינוי בא כח ויפוי כח או תעודה אחרת שעל פיה נחתם כתב המינוי או העתקה מיפוי כח כזה, מאושרת על ידי נוטריון או עורך דין, יופקדו במשרד הרשום של החברה לא פחות מארבעים ושמונה שעות לפני האסיפה או האסיפה הנדחית שבה חושב להצביע האדם הנזכר בכתב במינוי ואם לא נעשה כן לא יהיה לכתב המינוי תוקף חוקי.

בשם הדירקטוריון
עו"ד דוד סיטון
מזכיר החברה

מודעות בדבר תכנון ובניה

עיריית חיפה – משרד מהנדס העיר

הוועדה המקומית לתכנון ולבניה העיר חיפה

רח' ביאליק 3, חיפה טל. 04-356807

הודעה על־פי סעיף 149, לחוק התכנון והבניה תשכ"ה־1965

ניתנת בזה הודעה כי הוגשה בקשה על־ידי: מר זיו ברכה אשר מבקש בניית קומת עמודים וקירוי חלק של מרפסת בקומה א' ברחוב אוסליה מספר 39 חלקה 97 בגוש 12263 הדר הכרמל, חיפה.
הבקשה כרוכה במתן ההקלות הבאות:
1. עודף שטח בניה מעל למותר.
2. ביטול קומת העמודים למגורים.
אפשר לעיין בבקשה באגף לפיקוח ורישוי על הבניה בתיק בנין, שמספרו כב־1603/77/004 בבנין העיריה, רחוב ביאליק 3, חיפה, בימים:
יום ב' – 08:00־11:30
יום ד' – 15:00־17:00
המעונין להגיש התנגדות לבקשה, יגישה לפי הכתובת דלעיל, תוך שבועיים מיום פרסום הבקשה.
ד"ר י. רום, מהנדס העיר

ועדת משנה לתכנון ובניה "דרום השרון"

דאר הוד השרון מל"ל ת.ד. 62 מיקוד 45100
טלפון: 09-906090

פרסום הקלה עפ"י הוראות ס' 149 לחוק התכנון והבניה תשכ"ה־1965

ניתנת בזה הודעה כי הוגשה לועדה המקומית לתכנון ולבניה דרום השרון בקשה
לבתי מגורים, גוש 7639 מגרשים – 1009 א', 1009 ב', 1013 א', 1014 א', 1001 א', 1224/א', 1224/ב', ישוב: מתן שם המבקש: עמותת זגא.
מהות ההקלה: הקלה בקו בנין צדדי/אחורי עד 10% מקו בנין מותר.
כל המעוניינים אם כבעל הנכס ואם מבחינה אחרת, בקרקע, בבניינים אם בנכסים הנ"ל, שהתכנית עשויה להשפיע עליהם, יוכל לעיין בעותקי התכנית, במשרדי הועדה המקומית הנ"ל בשעות העבודה הרגילות ולהגיש התנגדות לתכנית תוך 14 יום מתאריך פרסום זה.

א. רוצקי,
יו"ר ועדת משנה

הוועדה המקומית לתכנון ולבנייה תל־אביב־יפו

הודעה לפי סעיף 149 לחוק התכנון והבניה, תשכ"ה־1965

הרינו מודיעים בזאת כי הוגשה לועדה מקומית לתכנון ולבנייה ת"א־יפו בקשה ליתן היתר בנייה של מבנה מגורים בן 7 יחידות דיור ברחוב משה ארנס מס' 19 גוש 6623 חלקה 317 תיק בנין 0867־003 בקשה מס' 94/379 והכוללת את ההקלות הבאות:
בניית מרתף חניה בגבול מגרש הגובל בחלקה 316,
בניית חדר טרנספורמטור תת־קרקעי בגבול מגרש הגובל ברחוב משה ארנס,
בניית פרגולה בקומה ג',
בניית פרגולה בתחום חצר פרטית משותפת.
בעל קרקע או בניין או המחזיק בהם, אשר עלול להיפגע מאישור הבקשה יוכל לעיין בבקשה המוצגת במזכירות בקרה ותיאום שד' בן גוריון 68, בשעות קבלת קהל ימים א'־ה' 08.00–11.00. במידה שיש לו התנגדות להוצאת היתר/אישור הנ"ל במקום זה רשאי להגיש לועדה המקומית לתכנון ולבנייה תל־אביב־יפו, שד' בן גוריון 68, את התנגדותו המנומקת ולציין בה מספר טלפון.
התנגדויות תתקבלנה במשך 14 יום מתאריך פרסום הודעה זו ותובאנה לדיון בפני הועדה הנ"ל.

[illegible], יו"ר ועדת המשנה לתכנון ולבנייה תל־אביב־יפו

חוק התכנון והבניה, התשכ"ה־1965 מרחב תכנון מקומי קאסם

הודעה בדבר אשור תכנית המהווה שינוי תכנית מתאר מקומית

נמסרת בזה הודעה, בהתאם לסעיף 117 לחוק התכנון והבניה, תשכ"ה־1965, בדבר אשור תכנית, המהווה שינוי תכנית מתאר מקומית הנקראת: "תכנית מספר ק/3008", המהווה שינוי לתכניות הבאות: ק/1/702.
השטחים הכלולים בתכנית ומקומם: ישוב: כפר קאסם גוש 8862 ח"ח 67, 99, גוש 8875 ח"ח 135, עיקרי הוראות התכנית:
1. ביטול דרך קיימת והפיכתה למגורים ב'.
2. שינוי יעוד קרקע ממגורים ב' לדרך וחניה.
3. שינוי יעוד קרקע משצ"פ לדרך.
4. קביעת חזית מסחרית.
5. קביעת הוראות בניה.
הודעה על הפקדת התכנית פורסמה בי"פ מספר 4150 תשנ"ד עמוד 143 בתאריך 14.10.93.
התכנית האמורה נמצאת במשרדי הועדה המחוזית המרכז וכן במשרדי הועדה המקומית לתכנון ובניה קאסם וכל המעונין רשאי לעיין בה, בימים ובשעות שהמשרדים האמורים פתוחים לקהל.

ד"ר אהרן לוי, יו"ר הועדה המחוזית לתכנון ובניה מחוז המרכז

חוק התכנון והבניה התשכ"ה־1965 מרחב תכנון מקומי קאסם

הודעה בדבר אישור תכנית המהווה שינוי תכנית מתאר מקומית

נמסרת בזה הודעה, בהתאם לסעיף 117 לחוק התכנון והבניה, תשכ"ה־1965, בדבר אישור תכנית, המהווה שינוי תכנית מתאר מקומית הנקראת: "תכנית מספר ק/3013", המהווה שינוי לתכניות הבאות: ק/1/702.
השטחים הכלולים בתכנית ומקומם: ישוב: כפר קאסם גוש 8875 ח"ח 59,
עיקרי הוראות התכנית:
1. שינוי יעוד מאזור מגורים ד' לאזור מגורים ד' עם חזית מסחרית.
2. קביעת גודל מגרש מינימלי לפי המצב הקיים.
3. קביעת הוראות בניה.
הודעה על הפקדת התכנית פורסמה בי"פ מספר 4150 תשנ"ד עמוד 143 בתאריך 14.10.93.
התכנית האמורה נמצאת במשרדי הועדה המחוזית המרכז וכן במשרדי הועדה המקומית לתכנון ובניה קאסם וכל המעונין רשאי לעיין בה, בימים ובשעות שהמשרדים האמורים פתוחים לקהל.

ד"ר אהרן לוי, יו"ר הועדה המחוזית לתכנון ובניה מחוז המרכז

חוק התכנון והבניה התשכ"ה־1965 מרחב תכנון מקומי קאסם

הודעה בדבר אישור תכנית המהווה שינוי תכנית מתאר מקומית

נמסרת בזה הודעה, בהתאם לסעיף 117 לחוק התכנון והבניה, תשכ"ה־1965, בדבר אישור תכנית, המהווה שינוי תכנית מתאר מקומית הנקראת: "תכנית מספר ק/73 א'", המהווה שינוי לתכניות הבאות: ק/3.
השטחים הכלולים בתכנית ומקומם: ישוב: כפר קאסם גוש 8878 ח"ח 14,
עיקרי הוראות התכנית:
1. קביעת בניה מוצעת לפי קונטור בניה המוצעת.
2. קביעת הוראות בניה.
הודעה על הפקדת התכנית פורסמה בי"פ מספר 4150 תשנ"ד עמוד 143 בתאריך 14.10.93.
התכנית האמורה נמצאת במשרדי הועדה המחוזית המרכז וכן במשרדי הועדה המקומית לתכנון ובניה קאסם וכל המעונין רשאי לעיין בה בימים ובשעות שהמשרדים האמורים פתוחים לקהל.

ד"ר אהרן לוי, יו"ר הועדה המחוזית לתכנון ובניה מחוז המרכז

חוק התכנון והבניה, התשכ"ה־1965 מרחב תכנון מקומי קאסם

הודעה בדבר אשור תכנית המהווה שינוי תכנית מתאר מקומית

נמסרת בזה הודעה, בהתאם לסעיף 117 לחוק התכנון והבניה, תשכ"ה־1965, בדבר אישור תכנית, המהווה שינוי תכנית מתאר מקומית הנקראת: "תכנית מספר ק/3003", המהווה שינוי לתכניות הבאות: ק/1/702.
השטחים הכלולים בתכנית ומקומם: ישוב: כפר קאסם גוש [illegible] חלקות 61, 63, גוש 8875 ח"ח 65,
עיקרי הוראות התכנית: א. הרחבת חלק מאזור מגורים ד' לדרך. ב. הוספת חלק מדרך לשביל ולאזור מגורים ד'. ג. קביעת הוראות בניה.
הודעה על הפקדת התכנית פורסמה בי"פ מספר 4150 תשנ"ד עמוד 143 בתאריך 14.10.93. התכנית האמורה נמצאת במשרדי הועדה המחוזית המרכז וכן במשרדי הועדה המקומית לתכנון ובניה קאסם וכל המעונין רשאי לעיין בה בימים ובשעות שהמשרדים האמורים פתוחים לקהל.

ד"ר אהרן לוי
יו"ר הועדה המחוזית לתכנון ובניה מחוז המרכז

הוועדה המקומית לתכנון ולבנייה תל־אביב־יפו

הודעה לפי סעיף 149 לחוק התכנון והבניה תשכ"ה־1965

הרינו מודיעים בזאת כי הוגשה לועדה מקומית לתכנון ולבנייה ת"א־יפו בקשה ליתן היתר בנייה של הבית בעו וביכל ברחוב רוטבה מס' 29 גוש 6625, חלקה 778 תיק בנין 0882־029 בקשה מס' 94־0429 הכוללת את ההקלות הבאות: הגבהת אחידה מקומה לקומה.
בעל קרקע או בניין או המחזיק בהם, אשר עלול להפגע מאישור הבקשה יוכל לעיין בבקשה המוצגת במזכירות בקרה ותאום שד' בן גוריון 68, בשעות קבלת קהל ימים א'־ה' (08.00 – 11.00). במידה ויש לו התנגדות להוצאת היתר / אישור הנ"ל במקום זה רשאי להגיש לועדה המקומית לתכנון ולבנייה תל־אביב־יפו, שד' בן גוריון 68, את התנגדותו המנומקת ולציין כתובתו המדוייקת וטלפון.
התנגדויות תתקבלנה במשך 14 יום מתאריך פרסום הודעה זו ותובאנה לדיון בפני הועדה הנ"ל.

[illegible], יו"ר ועדת המשנה לתכנון ולבנייה תל־אביב־יפו

תגובות

תאריכים קדושים

לשיטת ממשלת ישראל במשא־ומתן המדיני אין תאריכים קדושים, טקטיקה אותה השכיל רבין להבין רק לאחרונה. לעומת זאת, לעם ישראל תמיד היו תאריכים קדושים. יום הזיכרון לחללי צה"ל יחול ביום 13.4.94, מועד שדווקא בו החליטה ממשלת ישראל להעביר השלטון בעזה וביריחו לידי ערפאת.

יום הזיכרון לחללי צה"ל יהיה יום העצמאות של מדינת פלשתין, סמליות שפוגעת בקדושת היום. האומנם צירוף מקרים?

ההחלטה פוגעת ברגשותיהם של אזרחים רבים ומעמיקה הקרע בעם.

מרדכי רביד, מושב בית עובד

המגננה המתמדת

אני מתכוונת לעמדת מדינתנו ותגובותיה על הטבח בחברון. כמובן, שהטבח היה מעשה מזוויע וכל אזרח שפוי מגנה אותו גינוי מוחלט. כל בכירי מדינתנו גינו אותו והביעו השתתפותם באבל משפחות הנרצחים, כולל נשיא מדינתנו. אינני זוכרת תגובה כזאת או דומה לה מצד הערבים כשהיה טבח במעלות, באוטובוס החוף ובעוד מקרים רבים מאוד. מדוע אף אחד מדוברינו לא הזכיר לערבים שהיו מקרים רבים מאוד שערבים טבחו בנו עוד לפני קום המדינה. הטבח בחברון, גל־ה"מאורעות" שהמופתי ראו הסית ושיסה את הפורעים בנו ליזו את היישוב היהודי בארץ.

התגובות של הערבים על פיגועים שלנו בהם צוברות תהודה רבה בעולם התמונה המתקבלת בעולם היא, שאנחנו הרוצחים והפורעים בערבים. ברוב המקרים הפעולות של הצבא הן תגובות על ההתפרעויות של הערבים. אין אנו מבליטים את הדבר בצילומי הטלוויזיה. מה שרואים בהקרנות הטלוויזיוניות הן האמהות השכולות הערביות המקוננות בקולי־קולות, שומעים את דובריהם המוקיעים את אכזריות חיילינו.

למרות זאת שאנחנו חיים עשרות שנים במצב כזה לא למדנו מהערבים לפרסם בעולם את נפילת חיילינו, את השכול הפוקד את המשפחות הרבות. השכול ההורס את חייהם של אלה שפגע בהם. ילדים הפגועים באבנים גרמו לנכות לחיילינו ויש להתייחס לזורקי האבנים כאל מסכני־חיים.

אמנם, מימי מלחמת ששת־הימים הפכנו לעם כובש ושולט בעם אחר. אין עם המקבל שלטון של עם אחר. אנחנו ה"שולטים" המוסריים יותר מעמים שולטים אחרים. אילו הטרור מצד הערבים היה נפסק, תהליך השלום היה מתקדם יותר ואז היו נמצאות דרכים לתת לערבים שלטון עצמאי. באיזו ארץ ערבית יכול היה אזרח להופיע בכלי־התקשורת ולהביע דעתו נגד הממשלה, כפי שקיים במדינתנו? כל זמן שלא תשלוט התודעה בשני העמים החיים בארץ, שיש זכות לשני העמים לחיות בישראל, תימשך שפיכת הדמים.

מחיר הדמים שאנו משלמים גבוה מאוד, אי־אפשר לשאתו.

אביבה אוהלי, תל־אביב

אל יתערב בנושא לא לו

למכתבו של ארנולד ברן, בדבר נושא הגישור בארץ מיום 29.3.94, אבקש להגיב, כי לא נאה לו למי שהיה בעבר בצוות מע"צ ואשר בנסיבות שאין כאן המקום לפרטן ולהרחיבן, הורחק ממנו, כי יגיב תגובה מקצועית או אישית בכל נושא שהוא הקשור ישירות או בעקיפין לגישור או למע"צ.

רק נאמר לו "של נעליך מעל רגליך".

מאיר גוזית,
יועץ תקשורת ודובר מע"צ

הדברים אינם משקפים את תוכן השיחה

ב"דבר" מיום 22.3.94 פורסם, כביכול, על־ידי כתבכם שמעון וייס, על שיחה של מה שמכונה "ראשי התק"ם" עימי בקשר לתביעה למינויו של מוקי צור כיו"ר רשות החינוך.

הדברים כפי שמופיעים בידיעה אינם משקפים את הדברים שאמרתי וגם לא את תוכן השיחה.

אני רוצה להתייחס לעניין אחד:

בתשובה לאמירה שעלי "להוכיח את עצמי" ולגלות קשר חיובי לתק"ם אמרתי, שלאחר יותר מ־20 שנות פעילות ציבורית כולל פעולות רבות למען האינטרסים של התק"ם ללא חשבון או בקשות תמיכה איני חש כמי שצריך לעמוד במבחן בעניין זה.

אני הייתי זה שדחף את "האיחוד" ו"הקבה"מ" להקים את המשמרת הצעירה שלהם במפלגת העבודה (כאשר כיהנתי כראש משלחת העליה בצפון אמריקה). סייעתי לתק"ם בתנועה הציונית כולל במינויו של ע. לוינסקי לגזבר (כאשר הייתי יו"ר התנועה). במשך כל השנים פעלתי ועדיין פועל למען תנועת הבונים־דרור.

סייעתי לתק"ם בכל עניין שפנו אלי בקשר להתיישבות ובמיוחד להתיישבות הצעירה (בעת היותי יו"ר החטיבה להתיישבות).

תמכתי בבחירת שני יו"ר לתנועת העבודה הציונית כדי להיענות לתביעת התק"ם לבחור באהרון ידלין כנציגה לתפקיד זה.

מאז שאני זוכר עצמי הצבעתי בכל הפורומים הפוליטיים בעד מתן עדיפות לתק"ם מאחר שראיתי אותה כגוף בעל ערך מיוחד ומעמד מיוחד בתנועת העבודה.

אמרתי לנציגי התק"ם בפגישתנו: "לאחר שהוכחתי את עצמי במשך 20 שנות פעולתי מה יעלו או יורידו ארבעת החודשים הקרובים".

יחיאל לקט

מהן האלטרנטיבות?

במאמרו מן ה־24.3.94 מתלונן עזרא דלומי על הבנאליזאציה של השואה, על הפיכתה למעין סוג של בידור, בעוד השואה עצמה חורגת מכל הגדרה ומכל השוואה למאורעות היסטוריים דומים.

כמו תמיד, עלינו לשאול עצמנו: מהן האלטרנטיבות?

כל תהליך היסטורי גדול, ככל שהוא נבלע במעבה השנים, מתחיל להמוג מן הזיכרון הקולקטיבי וכולנו בסופו של דבר נופלים למלכודת הסטראוטיפים, נשכח המימד הרגשי הספונטני ומה שנותר הוא אינפורמציה, תאריכים ומימד רגשי מטושטש ואמוציאטיבי.

אם כן: כיצד נתמודד עם הבעיה האוניברסאלית הזאת אם לא דרך התיעוד שצריך להיות זמין ככל האפשר ודרך הדרמה האנושית להיות מבויימת כדי להיכנס ללבבות?

כאן יש ל"רשימת שינדלר" תפקיד חשוב ביותר אף אם היא רק עותק רזה וחיוור של מקור שלעולם לא ישוכפל כהווייתו.

אמנון באומהרן, קיבוץ יראון

שותפות או חלוקה

אין כל אפשרות לחיות יחד בשלום, באותו הצד של הגבול! לאלה שמדמיינים, שאין שלום ללא ויתור על שטחי ארץ־ישראל, תנאי הכרחי הוא: שנפסיק להיות שכנים או שותפים באותה מדינה. הם הוכיחו לנו פעמים רבות מדי, ומעל לכל ספק, כי כל שותפות איתם, היא סכנת חיים ליהודים חפים מכל פשע. אנחנו כולנו חייבים לעבור לצד אחד של המתרס, והם כולם לצד השני. כדברי אברהם, אבינו המשותף לישראל וישמעאל (בראשית יג ח־ט): "ויאמר אברם... אל נא תהי מריבה ביני ובינך... כי אנשים אחים אנחנו: הלא כל הארץ לפניך, הפרד נא מעלי: אם השמאל ואימינה, ואם הימין ואשמאילה".

כאשר שני בריאים באים לפני השופט להתדיין על רכוש מסוים, וכל אחד טוען כולה שלי, המשפט היהודי קובע יחלוקו! (בבא־מציעא א).

מדוע לא יהיו שותפים ברכוש? הרי חלוקה עלולה להיות פתרון בלתי־צודק, כי לעיתים קרובות להפך יש ערך רק כאשר הוא בשלימותו, ולמוציאו אין כל ערך, ובמעשה החלוקה שני הצדדים לסיכסוך יוצאים מופסדים. ולעומת זאת, בתור שותפים, יוכלו כל אחד ואחד להשתמש בכל החפץ, ביחד או כל אחד לחוד, לפי תיאום של לוח זמנים, כך שלמעשה נשאר לכל אחד ואחד כל החפץ כולו.

התשובה ברורה: שני בריאים, שאינם יכולים להסתדר ביניהם, ומגיעים עד למלחמות, או אפילו רק עד לבית־המשפט, הוא סימן מובהק שהם אינם מתאימים להיות שותפים באותו רכוש, ולכן הם חייבים לחלוק אותו.

רבים מאיתנו חושבים שארץ־ישראל שייכת לעם ישראל, מכיוון שכתוב בתנ"ך. אבל, כמובן, שכל זה בתנאי שאנו חיים לפי חוקי התנ"ך. אך בזמן שאנו בועטים בחוקי התנ"ך, בורא עולם יוצר עבורנו עם שלא היה ולא נברא, אלא כדי להילחם בנו ולנשל אותנו בטענה, ובכל הלהט המילולי והקרבי: "כולה שלי"! ולכן לא קיימת כל אפשרות לחיות בצוותא עם אנשים אלה כשותפים לארץ זו: אלה שמוכנים לוותר להם, מבלי להתייחס אם מגיע להם או לא, חייבים לפחות לעשות חלוקה!

שלוש פצצות זמן אנו יוצרים אם אנו לא עושים חלוקה מוחלטת:

1. כל זמן, שחלק הקטן ביותר שלהם ימשיכו לגור בצד הגבול שלנו, לישמעאלים בעולם נוצרת סיבה להילחם נגדנו, ל"הצלתם", ולטעון "כולה שלי", ואנו יוצרים סכנה מיותרת, שחלילה וחס, לא יהיה לנו שלום, לא מבית ולא מחוץ.

2. בגלל ריבויים הטבעי שהוא מהיר יותר, זאת רק שאלה של זמן שהם יהיו הרוב גם בצד שלנו, ושוב תהיה להם טענה צודקת של: "כולה שלי"!

3. ברגע שיהיה שלום, אפילו מדומה, אנו ניכנס לתוך הבעיה העולמית של נישואי תערובת, אשר מגיעה כיום ל־80% סביב העולם, ואשר מסכנת את קיומו של העם היהודי. צבאות ערב, וההרתעה מן האוייב הגלוי, שימשו עד כה את החומות הסמויות של הגיטו הישראלי, אשר מנעו נישואי תערובת באחוזים גבוהים. התרבות הישראלית העכשווית לא תעצור בעד נישואי תערובת בין ישראל וישמעאל, ומלבד היהדות הדתית, לא יישאר חלילה וחס עם יהודי, אלא תערובת של ישראלי־פלשתינאי, כמתכונת הברזילאי־פורטוגזי, או המכסיקני אינדיאני־ספרדי.

במקום כל עיר, שיחליט מי שיחליט לתת להם, למען ה"שלום", אפשר תמיד לבנות עיר חדשה, יפה וטובה ממנה. ככתוב (ישעיהו ט ט): "לבנים נפלו, וגזית נבנה; שקמים גודעו וארזים נחליף" אבל בתנאי שנחיה בה לבד, ושתהיה כולה שלנו, ככתוב (במדבר כג ט): "הן עם לבדד ישכון, ובגויים לא יתחשב"!

השלום האמיתי יבוא רק אחר אנו "נעשה שלום במרומיו" על־ידי שמירת מצוותיו. אז "הוא יעשה שלום עלינו ועל כל ישראל" ונאמר אמן!

עמנואל ראב"ד, פתח תקוה

חוקרים את נדידת הציפורים

היום נפתח באילת כנס צפרות בינלאומי בנושא נדידת ציפורים. עשרות חוקרי ציפורים מעשר מדינות בעולם יגיעו כדי לנסות להבין, בין היתר, את המנגנונים המאפשרים לציפורים את הנדידה המופלאה ולספק את הסקרנות האנושית על בעלי הכנף, החוצים מדינות בלי להתחשב בגבולות גיאופוליטיים. ובכל זאת, דבר אחד משותף להן ולבני האדם: גם הן מחפשות חניה

מאת בלהה דבורי

הודות למיקומה של ישראל בצומת של שלוש יבשות מקננים בה מינים רבים של עופות. מינים שמוצאם מאפריקה, אירופה ואסיה מקננים בארץ זה בצד זה. בעונת הנדידה חולפים מעל שמי ישראל מאות עופות דורסים. לכן היא נחשבת לאחת האתרים הטובים בעולם לצפייה בציפורים.

הכנס הבינלאומי האחרון בנושא צפרות התקיים בישראל בשנת 1987. אז נערכה חגיגה אמיתית לצפרים שהגיעו ארצה מרחבי העולם כדי להחליף מידע בנושא הציפורים בעולם וגם כדי לראות במו עיניהם את מיליוני העופות החולפים בשמי ארצנו. השנה הגיעו לאילת חוקרי ציפורים משוויץ, גרמניה, הולנד, אנגליה, שוודיה, פולין, בולגריה, ארה"ב וקנדה. כולם חוקרים את נדידת הציפורים בעולם, ויציגו את הממצאים האחרונים שלהם במספר מושבים בכנס שידונו בתחומי האבולוציה, שיטות מחקר, אקו־פיזיולוגיה, אנרגיה, וסימפוזיון מיוחד על מחקרי נדידה בישראל באמצעות מכ"ם. כמו כן יתקיימו בכנס דיונים בנושאי

שמירת טבע הגנה של עופות נודדים.

נשארה רק הסיבה

ד"ר הון פרומקין, ויאלוג המתמחה בציפורים הוא איש הארגון של הכנס.

פרומקין: "לעובדה שציפורים נודדות אנחנו מודעים, היום כבר הולכו לשאול מה הציפורים עושות אלא מנסים להבין יותר את סיבת נדידתן. מצד אחד מנסים להבין איך הן מצליחות לנדוד, אילו מנגנונים קיימים אצלן, המאפשרים להן את הנדידה. מנסים להבין לעומק את התנהגות הצפורים בזמן הנדידה ובאזורי החריפה ולנסות למפות את נתיבי הנדידה מאחר ואלה חשובים לשמירת הציפורים ולהגנתן.

ד"ר פרומקין אומר, כי ממחקר ישראלי אחד עולה שבניגוד לסברה הרווחת, שציפורים עפות בשורות, הרי שציפורי שיר נודדות דווקא בחזית רחבה, מאירופה לאפריקה, בצורה אחידה פחות או יותר. ישראל, הוא אומר, בגלל מיקומה הגיאוגרפי, אטרקטיבית לתיירות הצפורים ואלפי צפרים מגיעים ארצה מדי שנה, באביב ובסתיו, כשהם חמושים במשקפות, כדי לראות מיני עופות. מסתבר כי מעל ישראל עוברת כמות ציפורים גדולה פי חמישה מאשר הכמות הצפוייה מההערכות השמרניות לגבי מספר הציפורים הנודדות מאירופה לאפריקה.

איך עושים את החישובים?

ד"ר פרומקין אומר שהערכה קלאסית היא שיש חמישה מיליארד ציפורים באזור אירופה ומערב אסיה (בתח"מ לשעבר) שנודדות מדי שנה, באביב, לאפריקה. "אנו מדברים על חזית שאורכה 5000 ק"מ זה אומר שבממוצע יש לנו מיליון ציפורים לק"מ חזית. על פי סקר המכ"ם שנערך בערבה ע"י ד"ר ברוזדר מהמכון האורניטולוגי השוויצי, שגם מרצה בכנס, נמצא שעוברות בערבה ובנגב בישראל כחמישה מליון ציפורים לק"מ חזית בעונת הסתיו, ביניהם גם ציפורים קטנות, שלכאורה פחות מוגבלות על־ידי מכשולים תרמיים.

"עופות דורסים אינם יכולים לנדוד מעל הים, כי זה דורש מאמץ אנרגטי עצום. לעומתם ציפורי שיר יכולות לחצות את הים התיכון, למרות שגם עבורן כרוכה פעולה זו במאמץ ניכר. כאן באים המחקרים, המנסים לבדוק לא רק את כמות הציפורים העפות, אלא גם להבין את המנגנונים המאפשרים לציפורים לנדוד. במיוחד נחקר הצורך של הציפור בחנייה, מנוחה ותידלוק".

אוגרות שומן

ד"ר פרומקין אומר כי בשנים האחרונות יש מספר רב של מחקרים על יכולת הציפורים לאגור שומן, ניצול השומן בזמן הנדידה, ועל חשיבות שימור אתרי חנייה בדרך מעוף הציפור. גם ציפור קטנה יכולה, לפני עונת הנדידה, להעלות את משקל גופה בחמישים עד שבעים אחוז. ציפור השוקלת עשרים גרם לפני הנדידה, אוגרת לקראת הנדידה שומן, בעיקר בחלק התחתון של גופה, ויכולה להגיע למשקל של שלושים עד שלושים וארבעה גרם. עם תום הנדידה, בתקופה של שבועיים, משילה מעליה הציפור את המשקל העודף.

ד"ר פרומקין: "לציפורים הנודדות יכולת מדהימה לאגור כמויות גדולות מאד של שומן לשומן ערך אנרגטי גבוה יחסית ליחידת משקל, פי שניים מאשר פחמימות. לציפור יכולת לנצל את השומן הזה בצורה מהירה. ציפור קטנה לא יכולה לעוף שבועיים בלי הפסקה ובלי לאכול כי המאמץ המושקע בנדידה הוא עצום. לכן חשוב קיומם של אתרי חנייה עבור הציפורים." ממחקרים עולה שמהירות התעופה של עוף דורס הוא חמישים קמ"ש. ציפור שיר עפה רק בארבעים קמ"ש.

במחקרי המכ"ם נמצא שעוצמת הנדידה היא מאד נמוכה בשעות אחר הצהריים המאוחרות ואחרי השקיעה. שעה שעתיים אחרי השקיעה יש עלייה בכמות הציפורים הנודדות המגיעה אז לשיאה. הציפורים שנחו במרכז הארץ במשך היום מתרוממות עם חשיכה ומתחילות לנדוד. כך לגבי רובן המכריע של 400 מיליון הציפורים הנודדות מעל ישראל, מהן שני מיליון דורסים, כמה מיליון שרקרקים, סיסים וסנוניות הנודדות ביום.

ד"ר פרומקין: "משך נדידת הלילה של ציפור הוא עשר שעות רצופות, בפרק זמן זה היא עוברת כ־400 עד 500 ק"מ. זה אומר שציפור שיר קטנה חוצה את כל ישראל בלילה אחד".

ד"ר פרומקין מעלה מימצאים שעלו לאחרונה ממחקרו של עידו יצחקי מאורנים, ואומר כי בעולם קיימת בעיה של פיתוח מואץ, ללא התחשבות בנוף הטבעי. כך קורה שמייבשים אזורים שלמים כמו ימת אנטיוכיה בתורכיה, שייבושה גרם להכחדה של מספר מיני ציפורי מים שקיננו בה. "דבר זה יכול לפגוע באוכלוסיית הצפורים ולפעמים לימה כזו חשיבות כאתר חנייה לצפורים נודדות", אומר פרומקין "אנו יודעים שהחולה בישראל היא אתר חשוב לחניית שקנאים בנדידת הסתיו. 70 אלף שקנאים נודדים מעל ישראל בסתיו והם צריכים לרדת למקום שיש בו מים ואוכל. כאשר מסלקים תחנת חנייה מדרך הצפורים, זה אומר שהמרחק בין התחנות נעשה גדול מדי, והלק לא יעמוד בתלאות הדרך הארוכה".

בגובה רב

גם גובה התעופה של הציפורים ניבדק במחקרים שונים, אם חמישה מיליון ציפורים עפות מעלינו, מדוע לא רואים את רובן?

ד"ר פרומקין אומר כי הן נודדות בגבהים של מעל ק"מ גובה – בין אלף לאלפיים מטר מעל פני הקרקע. גובה הנדידה תלוי במשטר הרוחות. צפור שיר תעדיף לעוף עם רוח גב. אם רוח הגב נושבת במהירות של שלושים קמ"ש, והציפור עפה במהירות של 30 קמ"ש, הרי שקצב התקדמות הצפור יהיה קצב ההתקדמות יהיה 60 קמ"ש. עם רוח נגדית הציפור אינה מתקדמת. הציפורים יודעות לאתר הגבהים בהן משטר הרוחות המתאים, ובהתאם לעונות הן משנות את גבהי הנדידה שלהן.

ד"ר פרומקין אומר כי המשמעות הכלכלית של תצפיות בטבע היא גדולה. בקנדה הוציא הציבור בשנה האחרונה תשעה מיליארד דולר על תיירות טבע.

הכנס יתקיים במשך כל השבוע במלון המלך שלמה באילת. אפשר להירשם להרצאות בחברה להגנת הטבע, במחלקה לקשרי חוץ. מחיר יום הרצאות לסטודנטים – 25 ש"ח. מחיר רגיל הוא 40 ש"ח. הכנס נערך ביוזמת החברה להגנת הטבע. בחסות התאחדות בתי המלון באילת, רשת ישרוטל, עיריית אילת, משרד החוץ, משרד התיירות, המשרד לאיכות הסביבה ומשרד החינוך.

יוסי לשם, מנכ"ל רשות שמורות הטבע

פומפידו מת

פאריס, (יו. פ.). נשיא צרפת ז'ורז' פומפידו מת לאחר מחלה קשה — מסרה סוכנות הידיעות הצרפתית אמש.

הידיעה על מותו של נשיא צרפת שודרה תוך הפסקת השידורים הרגילים בתחנות הרדיו בצרפת, ומיד לאחר מכן החלה להישמע מוזיקת אבל. מספר דקות לאחר יותר, בשעה 22.00 לערך, פורסמה הודעה רשמית על מות הנשיא. בהודעה הובאה גם חוות דעתו של רופא הנשיא. אחר הודיע רשמית על מות פומפידו.

ההודעה על מותו של נשיא צרפת באה כמספר שעות בלבד לאחר שפורסמה הודעה רשמית על־ידי דובר ארמון הנשיאות. בה נאמר, כי נשיא צרפת נאלץ לבטל את כל התחייבויותיו הרשמיות „לימים הקרובים" עקב מצב בריאותו. דובר הנשיא הוסיף לאחר מכן, כי ראש הממשלה פייר מסמר, ייכנס וינהל את ישיבת

הממשלה הצרפתית היום, לאחר שהולקה לו הסמכות לכך מנשיא צרפת ובהתאם לחוקה הצרפתית.

הסניטרים של הטבע

גם חיל האוויר משתתף בכנס באילת ובמחקר השותף על נדידת הציפורים, מתוך דאגה לבטיחות נתיבי הטיסה

מאת בלהה דבורי

לחיל האוויר, הנרתם לסייע בסקר הנדידה, עניין חשוב לעשות זאת, מתוך רצון לשמור על הבטיחות בדרכי האוויר. לפני שנים רבות, בטרם התפתחה המודעות באשר לחשיבות עריכת סקרי הנדידה, נגרמו תאונות בין מטוסים לציפורים נודדות שנשאבו למנועי המטוסים, גרמו נזק לרכוש וגם לאדם. החברה להגנת הטבע וחיל האוויר תבדו יחדיו לבירור צירי הנדידה של העופות הדורסים.

מאות צפרים מאיישים עמדות תצפית ברחבי הארץ ורושמים אזורי אמ"צ – אזורים מוכי צפורים – על פיהם יודעים הטייסים מתי מאוכלסים צירי התעופה השונים בעופות דורסים.

המבצע המשותף נחל הצלחה רבה וכיום, עם העמקת המודעות לנושא, משרתים בחיל האוויר חיילים־צפרים והמכ"ם של החייל ערוך לגילוי צירי נדידה של העופות הדורסים. המתנים המודייקים על צירי נדידת העופות הכמויות נאספים על ידי העוסקי המתנדבים העוסקים מדי שנה בשנה בסקר הנדידה.

אבל לא רק לפגעים רעים גורמת אוכלוסיית העופות הדורסים. תרומתם של העופות הדורסים למערכת האקולוגית רבה. העופות הדורסים מהווים שלב חשוב בשרשרת המזון והם למעשה הסניטרים של הטבע. הם מנקים את השטח מפגרי בעלי חיים ועושים על ידי כך למניעת מפגעים בריאותיים. הנשר והעזנייה, למשל, נפגעו קשות מהרצאות הבדווים ועדריהם מסיני, כי העופות ניזונו מפגרי עדרי הצאן וסייעו בכך לטיהור הסביבה מגבלות.

יוסי לשם, מנכ"ל החברה להגנת הטבע הצפר ותיק בעצמו, עשה את עבודת הדוקטוראט שלו כשהוא דואה במטוס קל בעקבות צירי נדידת הצפורים. לשם: "העוף הדורס, הדואה בשמיים, עורר מאז ומתמיד את דמיונו של האדם. כבר הקדמונים התרשמו מיפיו של העוף הדורס ומעצמתו. הרמב"ם כינה "הנשר הגדול". בו הצוקים התקדש במצרים הפרעונית בדמות אל ועיט הסלעים היה סמל הלגיון הרומי. אפילו האמריקאים בחרו בעיט כסמלם הלאומי".

ובאמת, קשה שלא להיות מוקסם ממראה מעוף העוף הגדול בשמיים. לשם אומר כי בתחילת המאה העשרים היתה ישראל גם עם ערך לעופות הדורסים, אך עם הקמת המדינה נפגעה אוכלוסיה זו בגלל הפיתוח המואץ, שהרס בתי גידול טבעיים, בעיקר באזורים הים־תיכוניים. גם החקלאות המודרנית, העושה שימוש בלתי־מבוקר בחומרי הדברה גרמה לנזקים רבים לאוכלוסיית העופות הדורסים בישראל.

עברייני הטבע ועונשיהם

עם בוא האביב, נרתמו נוטרי הטבע למסע להגברת מודעות הציבור לשמירת ערכי טבע. חנניה וייצמן, מנהל אגף החקירות ברשות שמורות הטבע, בחר לעשות זאת בפרסום עלילותיהם הבלתי־מחמיאות של כמה מיושבי הארץ, והעונשים שהוטלו עליהם בגין פגיעה בחי או בצומח

מאת אודי שרון

תושב בית חנינה ששלה אלמוג משמורת האלמוגים באילת, נקנס ב־1000 שקלים. עונש דומה הוטל על שני אחרים, שרגו בשמורה. ואילו אילתי, ששפך ממשאיתו מאות ליטרים של מי ביוב בתחומי שמורת הטבע הרי אילת, נקנס ב־1250 שקלים.

חבר קיבוץ בגליל המערבי, שירה על שקנאים בתמל"ק "עחי" בתחומי קיבוצו, נקנס ב־2000 שקלים.

שלושה מתושבי עראבה, שעסקו בציד דורבנים באמצעות כלבים, מקלות ופנסים, נקנסו ב־1000 וב־3000 שקלים ונדונו להורשיים מאסר על תנאי לשלוש שנים. ב־2000 שקלים נקנסו שני תושבי חורפיש, שצדו צבי ארץ ישראלי באיזור משגב עם.

ארבעה שקים מלאים אזוב מצוי, הביאו להרשעתו של תושב נצרת בדין. העונש: 2000 שקלים קנס.

תושב ירכא, שצד חוגלות מרכב נוסע בשיטחי כפר הנוער ניצנים, האוסרים לצייד, נקנס ב־1000 שקלים.

ואילו שני ירושלמים, שערכו מסיבה רבת־משתתפים בחורבת סעדים, הקימו במה, הציבו רמקולים, הפעילו תאורה חזקה וגרמו לרעש – נקנסו כל אחד ב־750 שקלים.

הודעה לציבור
בדבר פרסום תשקיף של להק דוכיפת — קרן נאמנות

ניתנת בזה הודעה בהתאם לסעיף 23 לחוק ניירות־ערך תשכ"ח, על פרסום תשקיף בדבר הצעה לציבור של מספר בלתי מוגבל של יחידות בנות 0.001 שקל חדש כל יחידה, בתעודות השתתפות רשומות על שם בנות 100 יחידות לתעודה או כפולה של 100 יחידות, במחירי יחידה משתנים, כמפורט בפרק 2 בתשקיף.
הקרן הינה קרן פתוחה.

היחידות המוצעות

(א) הצעה במחיר מופחת
החל מ־1.4.94 בשעה 8.30 ועד 29.4.94 בשעה 12.00, או בשעה מאוחרת יותר, כאמור בסעיף 1.3.6 בתשקיף, מוצעות היחידות תמורת תשלום מחירן היסודי, כפי שייקבע, בתוספת שיעור הוספה של 0.75% או פחות.

(ב) הצעה רגילה
החל מ־29.4.94 משעה 12.00 ועד 31.3.95 בשעה 12.00, או בשעה מאוחרת יותר, כאמור בסעיף 1.3.6 בתשקיף, מוצעות היחידות תמורת תשלום מחירן היסודי, כפי שייקבע, בתוספת שיעור הוספה של 1.5% או פחות.

מדיניות ההשקעות
על־פי הסכם הנאמנות, ועל־פי המדיניות הנוכחית, הקרן הינה קרן גמישה. מנהל הקרן יהיה רשאי להשקיע את כספי הקרן על־פי שיקול דעתו המוחלט, ובתוך זה יהיה רשאי להחליט על השקעות מאומנים הנכללים בנכסי הקרן ולגרום לרכישה, למכירה ולהחלפת כל השקעה, המהווה חלק מנכסי הקרן, שתיראה לו רצויה למען קידום עניני הקרן (ראה פרק 5 בתשקיף).
הקרן עשויה להשקיע עד 10% מנכסי הקרן בניירות־ערך זרים הנסחרים בחו"ל.
הקרן עשויה להשקיע עד 10% מנכסיה באופציות (OPTIONS). על אופציות ועל גורמי הסיכון הכרוכים בהשקעה בהן, ראה עמ' 21־22 בתשקיף.
הרכב ההשקעות, בממוצע, של הקרן בשנה האחרונה שנסתיימה ב־31.12.93 (לפי החזקות בסוף כל חודש), היה כדלקמן:
במניות כ־60%.
באגרות־חוב צמודות למדד המחירים לצרכן כ־17%.
בניירות־ערך הנסחרים בחו"ל כ־5%.
באגרות־חוב בלתי צמודות (מק"מ) כ־3%.
במזומן כ־7%.
באגרות־חוב צמודות ונסחרות מט"ח כ־8%.
מנהל הקרן אינו מתחייב על שיעורי השקעה אלה בעתיד.

שכר מנהל הקרן והנאמן
על־פי הסכם הנאמנות, מנהל הקרן יהיה זכאי לקבל שכר שנתי בשיעור של 2% משוויים השנתי הממוצע של כלל נכסי הקרן והנאמן יהיה זכאי לקבל שכר שנתי בשיעור של 0.2% משוויים השנתי הממוצע של כלל נכסי הקרן.
כל עוד לא יוחלט אחרת ע"י מנהל הקרן (בהסכמת הנאמן), נקבע שכרו של מנהל הקרן בשיעור של 2% ושכרו של הנאמן בשיעור של 0.2% (ראה פרק 6 בתשקיף).

פרטים על השינוי במחיר הפדיון, בהשוואה למדדים אחרים:

	שינוי ב־% לשנה שנסתיימה ביום 31 בדצמבר 1993	1992
מחיר הפדיון של היחידות	28.0	48.0
מדד מניות כללי	41.0	91.6
מדד אג"ח צמודות מדד	9.6	16.2
מדד המחירים לצרכן	11.2	9.4

עותקים מהתשקיף ומהיתר רשות ניירות־ערך לפרסומו הוגשו לרשם החברות.
עותקים מהתשקיף ניתן להשיג בכל סניפי בנק אמריקאי ישראלי בע"מ ואצל חברי הבורסה לניירות־ערך בתל־אביב.
בקשות להזמנת היחידות ניתן להגיש במקומות האמורים לעיל.
הודעה זו אינה מהווה הצעה לרכישת יחידות הקרן.

הנאמן: **חברה לנאמנות של בנק דיסקונט לישראל בע"מ**
מנהל הקרן: **להק – ניהול קרנות נאמנות של אמריקאי ישראלי בע"מ**

1 באפריל 1994

להק ניהול קרנות נאמנות של אמריקאי ישראלי בע"מ

אוכל וגעגועים מרסלה

הניסואז של אן מארי מפרובאנס

סלט ניסואז הוא מתכון פשוט. ובכל זאת, מסעדות רבות מגישות תערובת דוחה של מיונז וירקות במקומו. במתכון המוגש כאן הכל טרי לגמרי, גם הזכרונות הקשורים בו

במדור זה יוצגו מתכונים לאנשים אוהבים, שגם אוהבים אוכל טוב. ובעצם מדובר באהבה אחת, כי אף אחד לא ישכור את המלה למי שקבע שאהבה עוברת דרך הקיבה. מי שאוהב, אוהב להאכיל את אהוביו ולהקדיש לכך יותר מקורט תשומת לב. גם מדור זה אינו אלא מחווה קטנה לאנשים ומקומות אהובים, שהותירו זכרונות יפים וניחוח מתכון כדי לשמר אותם.

וכשאני חושבת על המתכון הפשוט שאביא לכם, מציפים אותי געגועים למי שנידבה לי אותו, לאן־מארי ושתי בנותיה התאומות, ולציור מגוחך היפהפיה סט. פול דה ואנס. הגעגועים נושאים אותי אל ריח שדות הלבנדר, הפרושים כמרבד כחול על גבעות דרום פרובנס, הנושקות לחוף הריביירה הצרפתית. מן המסעדה הקטנה של אן־מארי – שמונה שולחנות המפוזרים בחן בין־שאלאנטי מתחת לשלושה עצים רחבי צמרת – נשקי המראה הזה בכל הדרה.

את המסעדה של אן מארי גיליתי בשיטוטי בסט. פול דה ואנס, אחרי ביקור במוזיאון של קרן מאגט לאמנות, שבגן הפסלים הקסום שלו מוצבות, בין השאר, יצירותיו המופלאות של ג'אקומטי. בשיטוטי בין סימטאות העיר הציורית, על בתיה הכפריים הפשוטים ובארות המים הישנות שעוד נותרו בה, חלפתי גם על פני הבית שהתגורר בו שאגאל וחזית המסעדה המפורסמת "קוק ד'אור" (תרנגול הזהב) שבה נפגשו בראשונה איו מונטאן וסימון סיניורה. לימים בנו מונטאן בן ה־70 לסיים את חייו בחלקת אלוהים קטנה זו, בחברת אישה צעירה וילדם המשותף.

המגיש האחיד שהציעה אן־מארי לסועדיה באותו יום היה פשוט בתכלית: סלט ניסואז, פורל בשקדים, מבחר גבינות ופירות. תשאלו, מה הרבותא במתכון לניסואז שכל בית אוכל מלינה ד' מציע מוזמן במקומותינו? אבל אחרי כמה נסיונות עגומים, שלי ושל חברי, נוכחנו לדעת שהזמנת ניסואז במסעדה ישראלית כמוה כהתאבדות. אין לי הסבר לכך, חוץ מן העובדה שהטבחים השפים פשוט לא מקפידים בהכנה. מסעדות בינוניות לא מקפידות על טיב הירקות וטריותם, וכדי להוסיף חטא על פשע, מצפות אותם במיונז צמיגי מבעית. המסעדות המשובחות אינן מרודות, כי ניסואז אינו אתגר רב הוד כמו מגיפות מוקפצות למיניהן.

כששאלתי בנימוס את אן־מארי כיצד היא מכינה את הניסואז הנפלא שלה, שכל תמורת המקום וריח תבליר משוקעים בו, התבוננה בי בתדהמה עיננת. ראשית אין זה מקובל לשאול שפית למתכוניה שהם סוד מקצועי. שנית, מי שכבר מתוחכי ומעז, מדוע דווקא מתכון כה בנאלי? כשאמרתי לה שבשבילי הוא לא בנאלי, כבר התגלגלה בינינו שיחה ועוינותה הראשונית התפוגגה ולאחר ששמעה שאני מישראל כבר הייתי לחברתה הטובה. אחרי שגירשה ברכה האדיבה את אחרון הסועדים, הזמינה אותי אל המטבח ואמרה, שזה רעיון לא רע לנצל את סקרנותי כדי להתקין, לשם שינוי, סעודה לעצמה. אין לה זמן לאכול לפני שאחרוני הסועדים קמים מן השולחן וגם אילו היה לה, היא עצבנית מכדי לאכול לפני שהיא סוגרת קופה, הסבירה.

לתוך קערית (חשוב שתהיה עמוקה, ובשום אופן לא שטוחה) רוקנה שליש כפית חרדל דיזון (עם גרגרים, המצוי גם בכל מרכול אצלנו), שתי כפות חומץ יין, ארבע כפות שמן זית (מפאת איכותו הלא־מספקת של שמן הזית המקומי עדיף להשתמש בשמן תירס), מעט מלח, פלפל שחור גרוס גס וכמה גרגרי פלפל ירוק עדין (מידות לשני סועדים צנועים. אני טורפת כמות כזאת בכוחות עצמי).

את כל אלה מערבבים היטב עד קבלת מרקם אחיד. רוטב הויניגרט הזה טוב לאין ספור סלטים ומתבלים אחרים.

מרכיבי הסלט:

שתי עגבניות גדולות (או ארבע קטנות מן הזן המתוק) בשלות אך מוצקות, מקולפות, חתוכות לפרוסות גסות או לרבעים.

יותר ממחצית עלי חסה ערבית, טריים, רחוצים ומיובשים.

המהדרין מקפידים לבצע את העלים ביד, אל בסכין

ראש (החלק הלבן) של בצל ירוק, קצוץ דק

כמה גבעולי שעועית ירוקה מבושלת

תפוח אדמה מבושל פרוס לפרוסות

2 ביצים קשות פרוסות לרבעים

שני שליש קופסת טונה בשמן ("סטרקיסט" או "מרינה")

שתי רצועות של פילה אנשובי מקופסה.

כמה צלפים וזיתים שחורים

1 שן שום (רצוי לא למעוך, אלא לקצוץ דק)

1 ענף של טימין מפורר

מכניסים הכל לקערה עם הרוטב. מקפידים שהביצים והזיתים לא יהיו בתחתית הקערה.

לא מערבבים עד רגע הסעודה ממש. אז עושים זאת בעדינות ומקפידים שכל המרכיבים יעברו ליטוף דק של הרוטב שנותר בתחתית.

בסלט הזה אין מקום לזיופים. הירקות חייבים להיות משובחים וטריים מאוד. לאחר שתנסו, לא תרצו מן הסלט הזה, שהוא ארוחה קלה לעצמו או מנה ראשונה מצויינת.

صكنا من الاصل

מוסיקה קלאסית / נועם ויסמן־ברלוי

ילדים טובים

דיסקים חדשים

שוברט: סונאטות לפסנתר ד.557, 575 ו־894. אנדראס שיף. דקה.
אנדראס שיף הוא פסנתרן מן "הילדים הטובים": טכניקה ללא דופי, גישה סולידית, מרובעת אפילו, למוסיקה; כל הצלילים במקום, בלי להתפרע וללא קיצוניות, עם אינטרפרטציה מקובלת בלב הקונצנזוס ולכן גם לא מקורית ביותר. בקיצור, בדיוק הנגן האהוב על מורות לפסנתר ועל מבקרים אנגלים, שאכן מעתירים עליו שפע כוכבים ופרחים. בהיידן, למשל, יש יתרונות בלתי מבוטלים לפשטות ולבהירות שלו, אבל בדרך כלל ביצועיו אמנם מהנים, אך חסרי ריגושים יוצאי דופן ואותו זיק גאוניות שהופך את הטוב לענק.

נגינתו בסונאטות של שוברט מגלה את שני הצדדים: קשה לבוא בטענות לביצוע של שתי הראשונות, הקלאסיות באופיין ועל כן נהנות משיף השקול, הנינוח, המתון, המיטיב להבליט את המבנה. הסונאטה ד.894, מתקופתו הבשלה והעמוקה של המלחין, שונה מהן. רומנטית, רחבה, חושפת את נטייתו של שוברט לפרקים ארוכים, בהם הפואטיקה והמלודיקה הולכות יד ביד עם התפזרות, על חשבון ההקפדה על הארכיטקטוניקה. כאן נדרשים ליריקה מרגשת ועומק מהורהר ומופנם ששיף לא מצליח לספק. לא רק גוונים רגשיים חסרים לי כאן, אלא גם צבע צלילי מרשים יותר. ועם זאת הביצוע עדיין יכול היה להניח את הדעת אלמלא ההשוואה הלא מחמיאה עם ברנדל ולופו, שפשוט מצויים בליגה אחרת. מומלץ, אם כן, רק למי שמעוניין בשתי הסונאטות הראשונות, שממעטים להקליטן, ומוכן להתפשר על ביצוע "בסדר" לד.894.

טלמן: שלוש סוויטות לתיזמורת, בדו מאז'ור, ברה מאז'ור, בסי במול מאז'ור. פינוק. ארכיב.

שוב "ילד טוב", הפעם של הבארוק בכלים מקוריים. פינוק מפעיל על טלמן אותה גישה שהנחילה לו הצלחות נאות, לעיתים מרשימות בהנדל, ויוולדי ופרסל: דגש על זרימה טבעית ונינוחה ואיזון כלי מצויין, בלי סטפי משוגעים, כשהצליל נוטה ליובש נעדר המצמצות. אם כי לא חסר כאן צבע, ביחוד של שלושת האבובים והבאסון הסולטים בשתי סוויטות ושל שתי קרנות הציד הדומיננטיות בשלישית, וזו לא הטלמן של הקלנאים, תוסס, אנרגטי, גמיש ובעל לחלוחית, טלמן שמזנק לפחות בשתי דרגות כלפי מעלה. עדיין מדובר ביצירות מהנות, שאינן חסרות רעיונות מקוריים, בהולט מעל הממוצע אצל טלמן, בביצוע אמין ללא נפילות, כך שחובבי בארוק מושבעים המחפשים דווקא סוויטות חדשות יכולים להציב את הדיסק על המדף ללא חשש.

פולנק: "שירים צרפתיים". כריסטופרס. ורג'ין.
למעלה משעה של מוסיקה ווקאלית א־קאפלה נהדרת בביצוע משובח. הדיסק כולל לא רק שירים (כותרת הדיסק מתייחסת לאחד ממחזורי השירים המופיעים בו) אלא גם מוסיקה דתית – המיסה בסול מאז'ור ומוטטים. צפויה כאן הפתעה מעניינת למי שמכיר את פולנק רק מהמוסיקה הקאמרית שלו או מקטעי הפסנתר. גם כאן בולטים הצבע והפשטות האופייניים, אך הניב המוסיקלי נובע בעיקרו מהעבר, במיוחד מהרנסנס, כשרק פה ושם מתגנבים דיסוננסים וצירופי צלילים מודרניים דווקא. לעומת הקטעים הדתיים, השירים שייכים יותר במובהק למאה העשרים, אך גם בהם המרחק מהאוונגרד רב ממרחקם מהשאנסון הצרפתי המוכר נוסח פורה, למשל. מקהלת ה"שישה עשר" מוכיחה שוב כי היא מהמובילות בעולם, בגוונים, באפשרויות השילובים הקוליים, בגיבושה הצלילי, בריחוף חסר המאמץ, ביצירת ברק עמוק – סתירה פנימית רק לכאורה, לא בשירתם. שלמות.

הדיסקים באדיבות איי.אם.פי. רח' קרן היסוד ירושלים.

מיני פורטרט: סרגיי פרוקופייב

"מוצרט של המאה העשרים", כך אוהבים לכנות את פרוקופייב, ומכוונים לזרימה הקולחת, לכשרון המלודי, לשפע ההמצאות המקוריות, לבהירות השקופה, לפשטות וליכולת להיות קליט בלי להתפשר על האיכות. כל אלה הפכים את פרוקופייב לאחד הנציגים החשובים של הזרם הניאו־קלאסי במוסיקה של המאה העשרים. גם מאפיינים ברורים של המאה שלנו ניכרים ביצירתו: המיקצב המודגש והסוחף, הפיסוק החד והחותך, המקום המרכזי של הצבע והמגע בצליל, החריפות העוקצנית, השפעות פרימיטיביות, עממיות ופופולריות, וכמובן התופש לחרוג מהטונאליות המסורתית, ברגש על התופש דווקא, שכן פרוקופייב גם בוחר פעמים רבות שלא לממש וללכת בדרך העבר.

החריגה מהטונאליות היא, מכל מקום, בעיקר בהרמוניות ופחות בולטת מהאספקט המלודי, ומכאן נובעת נגישותו הרבה יחסית למלחינים מודרניים אחרים, פופולריות שאין בה כדי לגרוע מפעלו האמנותי, אלא בעבור סנובים. המוסיקה של פרוקופייב אינה אחידה ברמתה, בעיקר בשל הרומן שניהל, בדומה לשוסטקוביץ', עם השלטונות הסובייטיים, אם כי התנודות באיכות אינן כה קיצוניות כמו אצל עמיתו. על כל פנים, לא חסרים דיסקים של יצירותיו שכדאי להניח בספרייה בביתכם.

דיטואה ותיזמורת מונטריאול הקליטו ביצוע מעולה לסימפוניה הראשונה ("הקלאסית") ולחמישית על דיסק של דקה. מי שמעוניין בסימפוניה נוספת יפנה אל ירווי בשביעית (צ'אנדוס). הדיסק כולל גם את הסינפונייטה, יצירה מוקדמת ורעננה; בשישית, אחת הסימפוניות היפות של פרוקופייב, הייתי מחכה לביצוע עתידי, אך קצרי הסבלנות יכולים שוב ללכת על ירווי בצ'אנדוס, בביצוע סביר, אם גם לא לגמרי משכנע.

שני הקונצ'רטים לכינור מנוגנים היטב ע"י מינץ הנהנה מליווי תיזמורתי למופת של אבאדו ושיקגו (דויטשה גרמופון). את חמשת הקונצ'רטים לפסנתר ניתן לרכוש בזול בביצוע מצויין של ברוף והגוונדהאוס מלייפציג בניצוח מאזור (דיסק כפול של אי.אם.איי. במחיר של דיסק אחד בערך, ובו גם הפתיחה התיזמורתית על נושאים עבריים והחזיונות החולפים לפסנתר סולו אופוס 22). אפשרויות אחרות הן ביצוע חדש ומשובח של הקונצ'רטים מס' 1, 3 ו־5 בנגינת ברונפמן, מומחה לפרוקופייב, והפילהרמונית הישראלית בניצוח מהטה (סוני) וביצוע ותיק ומחשמל של ארגריך לקונצ'רטו השלישי יחד עם אבאדו והפילהרמונית של ברלין, המשודך כעת לביצוע המעולה שלה לקונצ'רטו הראשון של צ'ייקובסקי (דויטשה גרמופון).

"רומיאו ויוליה" הוא הבאלט הידוע ביותר של פרוקופייב. שני ביצועים מצויינים כוללים חלקים נרחבים ממנו: יואל לוי המנצח על תיזמורת קליבלנד נהנה מהקלטה מעולה של טלארק, וסאלונן עם הפילהרמונית של ברלין (סוני). סוויטה שלישית מתוך הבאלט, מנוגנת פחות, מופיעה על דיסק של צ'אנדוס בסידרה של ירווי, הכולל גם את הסינפוניה הקונצ'רטנטית אופוס 125 לצ'לו ותיזמורת בנגינת רפאל וולפיש. באלטים יפים אחרים הם "סינדרלה", במלואו על דיסק כפול של דקה בו מנצח מאזל על תיזמורת קליבלנד, וחלק גדול ממנו על דיסק בודד של אי.אם.איי. עם פרווין והסימפונית של לונדון, ו"הליצן", בביצוע ירווי (צ'אנדוס), יחד עם סוויטות מתוך "אהבת שלושת התפוזים" (עם המארש המפורסם) ו"צעד הפלדה".

אחת היצירות המוקדמות היפות של פרוקופייב היא הסוויטה הסקיתית, הזוכה לביצוע מעולה של אבאדו ושיקגו לצד "המנדרין המופלא" של ברטוק. יופי של דיסק (דויטשה גרמופון). במוסיקה התיזמורתית כדאי להזכיר עוד שני דיסקים של ירווי (צ'אנדוס): ארבעה פורטרטים מתוך "המהמר" והסוויטה הסימפונית "סמיון קוטקו" בראשון, בעוד השני מורכב מהדיוורטימנטו היפה אופוס 43, מ"הבן האובד" אופוס 46, מהשיר הסימפוני אופוס 57 ומהעיבוד התיזמורתי לאנדנטה מתוך הסונאטה הרביעית לפסנתר.

הסונאטות לפסנתר הן פרוקופייב במיטבו. כולן זוכות לביצוע משכנע של צ'יו, על דיסק משולש של הרמוניה מונדי, אולם לא כדאי לפסוח על שני ביצועים גדולים בדויטשה גרמופון, של פוגורליץ' בנגינה דמונית ממש של השישית (יחד עם הגספאר של רוול, לא פחות יפה) ושל פוליני בשביעית, בדיסק המוקדש למוסיקה מהמאה העשרים לפסנתר סולו. ראויים לציון גם גבריליוב בסונאטות מס' 3, 7 ו־8 (אי.אם.איי.) וברונפמן המצויין בשביעית ובשמינית (סי.בי.אס.־סוני).

במוסיקה הקאמרית כדאי להתחיל בשתי הסונאטות לכינור ופסנתר, בנגינתם של מינץ וברונפמן (דויטשה גרמופון). יש גם ביצוע ותיק ויפה של פרלמן ואשכנזי באחת מהקלטותיהם הראשונות (אר.סי.איי., אך עדיין הועבר לדיסק למיטב ידיעתי). הסונאטה לצ'לו מנוגנת היטב ע"י הארל ואשכנזי (דקה) יחד עם הסונאטה לצ'לו של שוסטקוביץ'. מתקדמים יעברו לאמרסונים המבצעים את שתי רביעיות המיתר ואת הסונאטה לשני כינורות (דויטשה גרמופון). שוב אבאדו, עם הסימפונית הלונדונית ואוברצובה, בקנטטה האפית "אלכסנדר נייבסקי", יחד עם הסוויטה "לויטננט קיז'ה" (כולל הטרויקה המפורסמת) בנגינת תיזמורת שיקגו (דויטשה גרמופון). ולחובבי האופרה: "אהבת שלושת התפוזים" בביצוע נאגאנו ובית האופרה של ליון (דיסק כפול של ורג'ין) ו"מלחמה ושלום" עם רוסטרופוביץ' (על ארבעה דיסקים של אראטו).

חקר ביצועים: אנסמבל הילארד

אנסמבל הילארד הוא הרכב בעל עניין מוסיקלי מגוון, המבצע יצירות ווקאליות מתקופות שונות, דתיות וחילוניות גם יחד, החל מימי הביניים ועד המאה שלנו. ייחודו הוא בשילוב המוצלח עד להפתיע בין הטעם [illegible] שהם מעניקים למוסיקה ובין הקולות היפים והצלולים, ביכולת לשייט בטבעיות בין צחות שמימית נטולת ויבראטו ובין צבעים קאמריים כהים. כללית, הפיסוק שלהם נוטה להיות חותך יותר מזה של הטאלים סקולארס או "השישה עשר" של כריסטופרס, עם גישה פחות מלטפת ויותר חדה וקריסטלית, בדומה לפארוט והטוורנרים שלו. מנהיג ההרכב, פול היליר, מצליח להשיג עבודת צוות יפה וגיבוש צלילי מצויין בין הזמרים, רובם ככולם סולנים מצטיינים כשלעצמם, המתחברים מדי פעם גם להרכבים אחרים.

עיסוקם העיקרי של ההיליארדים הוא במוסיקה של ימי הביניים, הרנסנס והבארוק. המוקדמים ביותר הם דיסק של אי.סי.אם. המוקדש למוסיקה של פרוטין, סנט גודריק ומלחינים אנונימיים מימי הביניים בהרמוניה מונדי, וכן מוסיקה כוראלית של מאשו, ובראשה מיסת נוטרה־דאם, על דיסק של היפריון. שני דיסקים מעולים להכרת מוסיקה מוקדמת. מתחילת הרנסנס כדאי להניח על המדף גם מיסה "הום ארמה" ומוטטים של דיפיי ומוסיקה דתית של האנגלי פאואר (דיסקים של אי.אם.איי. וכך גם כל הביצועים להלן, אלא אם כן מצויין אחרת). שני דיסקים יפים של אוקגהם, מחשובי האסכולה הנדרלנדית: מיסה "מי מי" ורקויאם (מיסה פרו דפונקטיס) בראשון ומיסה "פרולציונום" ומוטטים בשני. גם הנציג החשוב של הרנסנס הגרמני, היינריך איסק, זוכה לביצועים יפים בדיסק המוקדש כולו ליצירות דתיות וחילוניות שלו.

בשיא הרנסנס יש להיליארדים הרבה מה לומר: מוטטים ושנסונים של ז'וסקן דה פרה וכן מיסה "הרקולס דוקס פרארי" ומוטטים נוספים שלו על דיסק אחר. דיסק כפול נפלא מוקדש לפרקי תהילים של אורלנדו די לסו, ועוד דיסק יפה מיצירות המלחין, הכולל סטאבאת מאטר, מוטטים ושירים. גם מקומו של פלסטרינה לא נפקד: מוטטים ומדריגלים על דיסק אחד, וקנטיקום קנטיקורום (שיר השירים) יחד עם שמונה מדריגלים, שיצאו בזמנו על תקליט כפול, ועדיין לא נתקלתי בהם על דיסק.

שני דיסקים נהדרים המייצגים היטב את אנגליה האליזבתנית: "שירים מסוגים שונים", שכולו שירים של ויליאם ברד, ו"רד לילה מתוק" – מדריגלים של מורלי, וילקס, בנט, וילבי, ווטור, גיבונס, וורד וטומקינס. "מעדרן הזמר" (הרמוניה מונדי), אוסף מצויין אחר, מגוון ומהנה ביותר, כולל שירים אנגליים מתקופות שונות, כשבין המלחינים ניתן למצוא את פרסל, ארן, וילסון, ויליאם לואס, רייבנסקרופט ועוד.

בבארוק הגרמני הם מבצעים בצליל אידיומטי נפלא את המתאוס פסיון של שיץ. ביצוע אדיר אחר הוא ליצירתו האחרונה של שיץ, אופוס אולטימום, "שירת הברבור" המהווה גירסה מולחנת מונומנטלית לפרק קי"ט בתהילים (שלאורכו מודע תלמיד ביה"ס הממוצע בארץ המקבל עונשי העתקה) בתוספת פרק ק' וכן מגניפיקט. מהיצירות הגדולות של הבארוק הגרמני, ביחוד בביצוע הפנטסטי ורב הפנים של ההיליארדים בצוותא עם הלונדון בארוק ומקהלת נערי הנובר, כולם תחת שרביטו של הינץ הניג. לצערי, עדיין לא הועבר התקליט הכפול לדיסק, אבל יש למה לצפות. לאותו הרכב משולש ביצוע ייחודי של המוטטים של באך, כעין בארוק המשולב ב"מסתרי הקול הבולגרי", אלא שכאן בכל זאת הייתי מעדיף את הצליל הנימוח יותר של הרוגה, כריסטופרס או קפמן.

דיסק שונה של החבורה כולל שירים גרמניים רומנטיים מהמאה התשע־עשרה, בז'נר שירי מקהלות הגברים שרווח במרכז אירופה במאה שעברה. גם כאן יש להיליארדים מה להציע, ללא הפאתוס או הדרגוניות המאפיינים ביצועים רבים של המוסיקה הזו.

תכשיטים

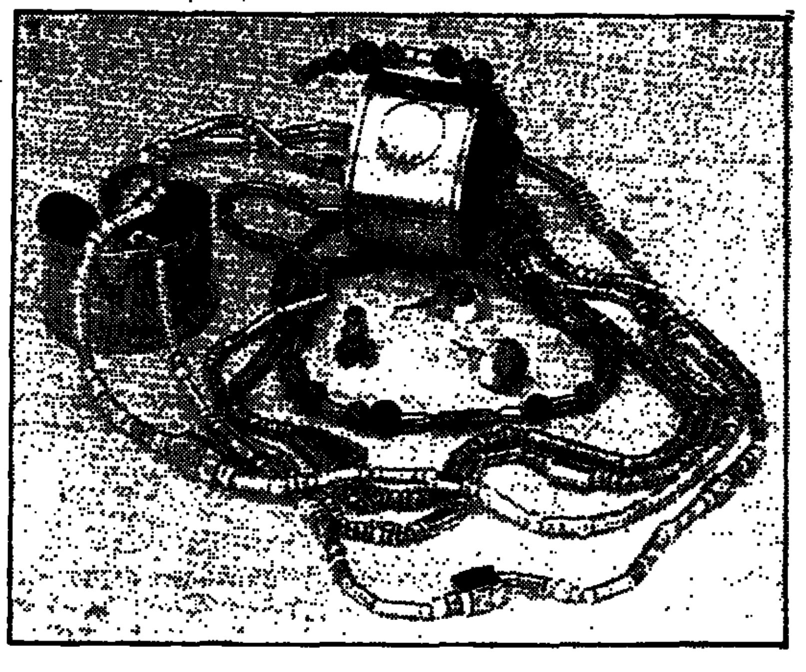

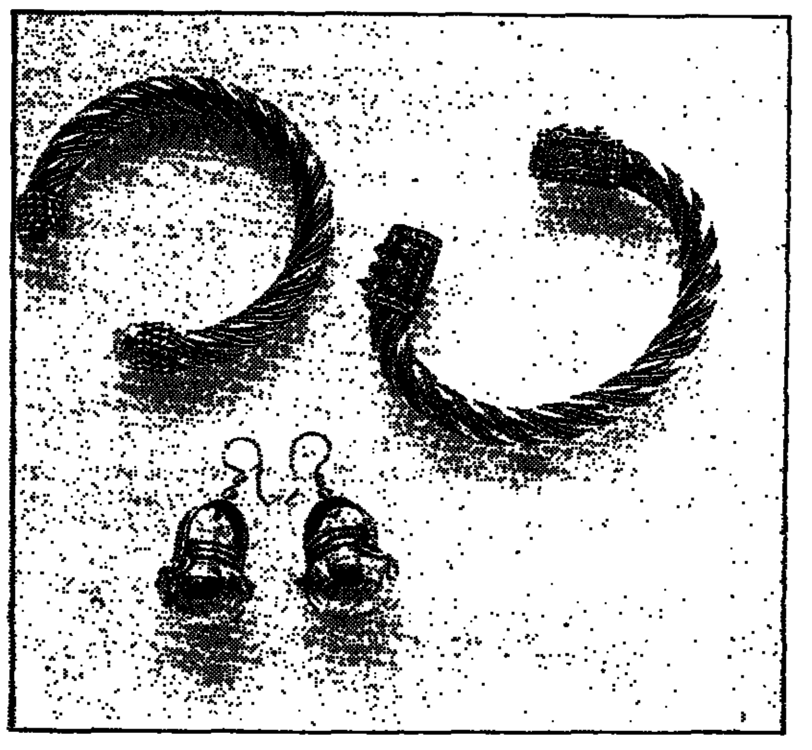

במשך שנים רבות היתה נירה דוד צלמת, ובין המוכשרות ביותר. בזמנו, עבדנו יחד על הפקת אופנה ל"דבר השבוע". אחרי שנישאה וילדה, יצאה המשפחה אל מחוץ לתל אביב, ומזה כשש שנים היא מתמקדת בעיצוב תכשיטים, תחום שמשך אותה שנים רבות. היא למדה את תורת האבנים והשיבוץ והשאר, נעשה תוך כדי חיפוש ונסיון אישי. בתחילה עבדה בכסף בלבד. עכשיו אפשר למצוא בין התכשיטים שהיא מעצבת גם כאלו עשויים זהב ומשובצים באבנים טובות, יקרות וחצי יקרות. הכל נעשה בעבודת יד, ויש אפשרות להזמין תכשיטים – סיכות, עגילים, צמידים ומחרוזות – בהתאם לסגנון האישי, ולאפשרויות הכספיות.

מחיר תכשיטים מוכבים נע בין 350 ש"ח מינימום לעגילים, 200 ש"ח מחיר התחלתי למחרוזות וטבעות, החל מ־300 ש"ח לצמידים. אפשר למצוא את התכשיטים תחת השם "כאו" ליד ביתה של נירה, בכפר סבא, פתח תקוה ורעננה, וגם אצל האמנית (בתמונה העליונה).

בירושלים מוצגים תכשיטים של "כרימה", שהוא פרוייקט יחיד במינו בארץ המביא לידי ביטוי את מלאכת היד של האשה הבדואית – ברקמה, אריגה ותכשיטנות. התערוכה נערכת בתיאטרון ירושלים ומציגה אומנות בדווית מסורתית, גם למכירה, כולל עבודות רקמה ולא רק תכשיטים (בתמונה למטה) ויישומיה המודרניים, כמו בעיצוביו האחרונים של גרשון ברק.

ורדה צימרמן

מתוך הסרט "השטן הוא אני"

קולנוע / אורי שין

הסרטים האסורים

"כיום אמנים רבים מתגלים כמתנגדים לכל דבר, כאילו התנגדות זו היא סם ממכר... כאשר כמה מן האזרחים הצעירים שלנו נשבו בקסם של תרבות הביבים המערבית ומבקשים לרחוץ בה, האזרחים האחרים מקימים קול מחאה...האם האמנים חושבים שבאמצעות נטורליזם גס ופרוק לגורמים של הסדר החברתי בערוב של מיניות בוטרית, ניתן ליצור להזמנות סוציאליסטיות?", כך כתב בשנת 1966 וולטר אולבריכט, מזכיר המדינה של מזרח גרמניה באותן שנים, לבמאי צעיר ומבטיח בשם קורט מציג מעל גבי העתון "חדשות גרמניה".

ההתקפה של אולבריכט על מציג היתה תחילתה של אחת מהתקופות השחורות לדור שלם של במאים צעירים בגרמניה המזרחית, אשר הפיקו סרטים מעוררי שאלות ביקורתיות על החברה המזרח גרמנית ועל השלטון הטוטליטרי בה. אלה היו השנים שגל חדש בקולנוע פרץ לתודעה הציבורית במערב, ובמזרח גרמניה היה מציג הבמאי הראשון המתוקף בעקבות סרטו "השטן הוא אני" המתאר את סיפורה של צעירה המסולקת מן האוניברסיטה בגלל העובדה שאחיה יושב בבית סוהר, מסתבכת בפרשיה רומנטית עם גבר נשוי שמסתבר כי הוא השופט שדן את אחיה למאסר. "סרט המרעיל את נשמת העם", הוגדר סרטו של מציג על ידי המפלגה ותחת איומים ולחצים רבים יצא מציג בהצהרת חרטה "כנה" על עבודתו. זו היתה הפעם השניה שסרטיו נאסרו להקרנה, לאחר שהמשטר הנאצי, בשנת 1937, שלל את זכותו להיות במאי. "השטן הוא אני" הוא אחד הסרטים שנשתמרו בארכיוני הקולנוע של מזרח גרמניה מאותה תקופה ואלה יוצגו מתחילת אפריל במכון גתה בתל אביב ובסינמטקים של חיפה וירושלים.

הסרטים האלו לא ביקשו להשמיע רק קול מחאה אלא גם להציג סוג של קולנוע שונה, מנוגד באופיו לריאליזם הסוציאליסטי, אותו ז'אנר שפרח באולפני "דפה" המזרח גרמניים שהיו בשליטת הממשלה. הפרדוכס הוא שכל הסרטים הללו זכו לעידוד ותמיכה מצד האולפנים במהלך הפקתם. נדמה היה כי תחילת שלטונו של חרושצ'וב ברוסיה מבשרת רוח חדשה והיה זה זמן מתאים לעורר שאלות על שרירותו ושחיתותו של השלטון לצד ביקורת האידיאולוגיה הסטליניסטית. אולם פקידי הממשל שצפו בהקרנות סגורות בסרטים, התמלאו כעס, וכך בועידת מפלגת השלטון ה־11 במספר הוקשח הקו המפלגתי הרשמי נגד יוצרים, והמשטר החרים את כל הסרטים. אבל לא הסתפק בכך. כל אנשי הצוות – השחקנים, הצלמים, התסריטאים, הטכנאים ואנשי ההפקה אשר היו מעורבים בפרוייקטים הללו נקראו לחקירות קשות, פוטרו ממשרותיהם, ורשיונות העבודה שלהם באולפני "דפה" בוטלו. זו היתה מכה לתעשיית הקולנוע המזרח גרמנית. דור שלם של יוצרים לא שב לעסוק במקצועו. הקולנוע המזרח גרמני צעד אחורה לימיו השחורים של סטאלין. תחת איום קיומי ממש התגייסו ארכיונאים את עותקי הסרטים הללו, השכילו לשמור גם את כל הקטעים שנחתכו בעריכה. וכך היום, שלושים שנה מאוחר יותר, ניתן היה לגמור את עריכת הסרטים שלא נשלמו אז. היוצרים היום, בני למעלה מחמישים, ראו את סרטיהם לראשונה לאחר 25 שנה. רובם הגיבו בהתרגשות עצומה עם חשיפת הסרטים לקהל הגרמני ותיארו זאת כמציאת ילד שהלך לאיבוד לפני שנים רבות.

הסרט הראשון שיוצג הוא "קרלה" של הבמאי הרמן צושה, שהחל את דרכו כצלם לטלוויזיה המזרח גרמנית והפך עד מהרה לבמאי, במיוחד של סרטי ילדים המבוססים על ספרים שנכתבו על ידי סופרים בני ארצו. סרטו "קרלה" עוסק במורה צעירה המכינה את תלמידיה למבחן בגרות בספרות. היא מגלה שהידע שלהם מצטמצם לדקלום חלול של קלישאות ברוח מפלגת השלטון, ומנסה לעורר בתלמידיה רעיונות עצמאיים ומחשבה ביקורתית, מתוך נאמנות תמימה לסיסמת המפלגה אשר גרסה שבני הנוער של היום יהיו המנהיגים של מחר. צביעות השלטון גוברת וקרלה מוצאת עצמה נאבקת על משרתה כמורה.

העבודה על סרט זה הופסקה עוד לפני התאמת פס הקול לתמונה. הסרט, שעסק בביקורת על המדיניות החינוכית, נאסר להקרנה כיוון ששרת החינוך באותם ימים היתה מרגוט הונקר, אשתו של מזכיר המפלגה, וביקורת על מעשיה היתה בבחינת טאבו מוחלט.

"כאשר תהיה גדול, אדם יקר", של הבמאי אגון גינטר עוסק גם הוא בדור הצעיר. ילד מקבל מתנה מדודו של ברבור – פנס אמת. כאשר הפנס מאיר על שקר, הוא מתחיל לרוקן באוויר. הילד ואביו מגלים שחשיפת שקרים הינו מבצע מסוכן ולא בהכרח מועיל בחברה שבה הם חיים. הסרט נאסר בתואנה כי באופן רשמי אין שקרים בחברה המזרח־גרמנית. יוצרי הסרט נאלצו לערוך מחדש, כבר בשלבי הכתיבה הראשוניים הגרסה הראשונית שהוקרנה, נגנזה, בגירסה המוקרנת היום שמור פס הקול, שתואר בגירסה המוקדמת.

"ברלין מעבר לפינה" הוא הסרט המסיים את הסדרה. הסרט היה אמור להיות הרביעי, אחרי שלושה סרטים אשר עסקו בברלין, וזכו להצלחה גדולה בקרב הקהל. בסרט הרביעי הזה ביקש הבמאי, גרהרד קליין, לדבר בגלוי על הניגודים בחברה המזרח ברלינאית מול זאת של מערב ברלין, באמצעות פועל מתכת צעיר המאוהב באופנוען ובזמרת זוהרת, מעין פאם פאטאל, המביאה אסונות על מי שמאוהב בה. המאורעות המרובים אשר עוברים גורמים לו להרהורים על החיים בעתיד טוב יותר. הבמאי גנז את הסרט כיוון שלא רצה להיכנע לתכתיבים שהציגו בפניו השלטונות. בשנת 1987, בדרך מסתורית, הוצגה גירסה בלתי גמורה של הסרט אשר שנתיים מאוחר יותר שוחזר בצורה מלאה.

לכל הסרטים שיוצגו כאן כתוביות באנגלית ובתל אביב הכניסה חופשית.

טלגרף

זאב בלונדון

ב־18 באפריל תיפתח בלונדון תערוכה מעבודותיו של הקריקטוריסט וזוכה פרס ישראל, זאב. לאחר שתינעל בלונדון, ב־15 במאי היא תנדוד לאורך מבן ללידס, מנצ'סטר וגלזגו, פריס, מרסיי, אקס אן פרובנס ומונפלייה, בומביי ודלהי. 177 הקריקטורות מחולקות בתערוכה על פי נושאים הכוללים את המרים לשלום, אירועים בעולם, אנשים וכותרות וכן אירועי [illegible]. לכבוד התערוכה יוצא כתוב הכולל כ־60 עבודות. האוצרת היא דליה נאור והתערוכה אורגנה על ידי המכון הבריטי.

וילסון מאחר ביום

עוד לפני פסטיבל ישראל יגיע לארץ רוברט וילסון (שהצגה בבימויו תועלה במסגרת הפסטיבל) לכבוד חגיגות 15 שנה לבית הספר "קמרה אובסקורה". וילסון היה אמור להעביר את הרצאתו ב־10 באפריל, אולם הוא דחה את בואו ביום אחד, בעקבות דחיית הבכורה של הצגה שלו המועלת במינכן.

חכמוב, צימרמן וגולן

הרסיטלים הקרובים במוזיאון תל אביב כוללים את אלו של סבינה צימרמן עם איתמר גולן, שני קונצרטים ב־15 וב־16 באפריל ורסיטל של הפסנתרנית רוזיטל חכמוב שיתקיים ב־9 באפריל.

שושנה ביצור הציגה את קולקציית האביב והקיץ בעיצובה לבוטיק מיחוש. הדגשה בעיקר מערכות מתואמות ובצבעים טבעיים בתוספת בואל, וכן בגדי ערב.

בתמונה: מערכת המאוזנת את מגמת המלחים, בגיזרה מעודנת מאוד – חגורה מושחלים בצידי המכנסיים ומכיב מתוך הפלג העליון.

לגעת בשביל לדעת

מאת תרזה איזנברג

היה היה אי אז, בילדותנו היפה והרחוקה בצפת, ילד אחד, אברמלה שמו, שאהב לחקור ולבדוק. אבל אז, בצפת (ונדמה לי שגם היום) לא היו מעבדות, לא היו סדנאות, היה רק הטבע הגלמי, הראשוני (כמעט). אז אברמלה היה יורד לוואדיות, סורק את השוחות, ובודק את מה שמצא שם: גללים. גללים של כל הבהמות, הצאן, חיות השדה למינה ולסוגיה – מי הם היו, מתי הם עברו שם, כמה הם היו, ועוד. עד כדי כך הוא היה יסודי בעניין שאנחנו, חבריו הטובים, קראנו לו בשם חיבה "דוקטור ח...א". היום הדוקטור הזה הוא פרופסור נכבד, מדען של ממש. וזה סיפור אמיתי.

למה אני מספרת את הסיפור הזה? מפני שנזכרתי בו כשהייתי בחול־המועד פסח במוזיאון המדע בחיפה (שמו המלא: המוזיאון הלאומי למדע, תכנון וטכנולוגיה, מרכז דניאל ומטילדה רקנאטי) וחשבתי, שאם לאברמלה היה כזה מין מוזיאון בזמנו ובעירו, למצוא שם מענה לסקרנותו ופורקן לדחפיו המדעיים, אף אחד לא היה קורא לו "ד"ר ח...א", וקרוב לוודאי שהוא היה נהיה פרופסור הרבה יותר מוקדם – לא שזה שינה לו משהו, כך נדמה לי.

ובכן, בחול־המועד פסח המה המוזיאון מבקרים, הורים וילדים, שגדשו את כל אולמות התצוגה שלו, על קומותיו ומסדרונותיו, ורחשו בפעלתנות בסדנאות שהמוזיאון מקיים בתצרו, ושמן "מדעשייה 94". מה יש שם לראות ולעשות? התערוכות הקבועות: "משחקי חידה", "תעתועי ראייה" ו"הצצה לעולם הדפוס" – הכוללות מוצגים היסטוריים וחדשניים, דגמים אינטראקטיביים, 200 במספר, סדנאות ומעבדות. המוצגים האינטראקטיביים מושכים במיוחד, ובעיקר לילדים שאוהבים לגעת, להפעיל ולהתנסות, כי זה תפקידם. המוזיאון גאה בכך במיוחד, לאור העובדה שבמוזיאון המשמש לו דוגמא, האקספלורטוריום הוותיק של סן־פרנסיסקו, יש 600 מוצגים אינטראקטיביים, והחיפאי הצעיר, בן 11 שנים בסך הכל, כבר הגיע לשליש מהמספר הזה.

ויש גם בניין המוזיאון עצמו, הבניין הראשון של הטכניון, שהוא פנינה ארכיטקטונית שהוקמה לפני שבעים שנה ונבנתה על ידי הארכיטקט אלכסנדר ברוולד, שתכנן בין היתר את בית ביאליק בתל־אביב. נעשתה "בבניין" מלאכת שיחזור ושיפוץ יפהפיה, עם מאמץ לשמור את הישן, כולל חלונות, מעקי מדרגות, ספסלי תלמידים, עם תשומת לב קפדנית לפרטים ואהבה רבה, ועדיין משפצים ומשחזרים. הצצתי למרתף עתיד פתוחי קשתות, שישמש בעתיד חדרי תצוגה נוספים וליבי התרחב. המעניין, שהסתירה־הכביכול, בין משכן בעל ארומה ישנה, נינוחה, מזרחית־משהו, לבין חלק מן הפריטים המשוכנים בו, המייצגים בחלקם הגדול את המודרני, החדיש, התזזיתי, אינה מורגשת.

ובחצר האחורית מוצב מטוס כפיר על ציודו, לשמחת לבם של הילדים.

מחוייבות לחברה

בביקורנו שם, במסגרת ביקור עיתונאים, נפגשנו עם יו"ר הנהלת המוזיאון, ליאון רקנאטי, ושמענו מפיו את האני־מאמין שלו, המנחה את פעילותו למען המוזיאון. טוב היה לשמוע איש עסקים המדבר בלי כל ציניות על מחוייבות לתרום לחברה, לשפר איכות חייה ולסייע בטיפוחה; על מודעות לחשיבות של טיפוח החינוך בכלל, והחינוך למדע בפרט, כגורם חיוני לעתידה של האומה והמפתח המוביל לעצמאותה הכלכלית, ועל האהבה לבניין ההיסטורי המכובד ולמתרחש בתוכו. אהבה זו קורנת מכל אנשי הצוות שפגשנו גם מד"ר דן לביא, הרכז המדעי של המוזיאון, שהדריך את קבוצת העיתונאים (עיתונאיות בעיקר) והסביר בהרהיבות ובלבבת את מה שהצלחנו לראות בתוך שפעת המבקרים בני כל הגילים שבצאו על המוצגים, גם מד"ר אמירה בירנבאום, מנהלת אגף הנוער ויודעת נפש ילדים, שהלהיבה את הילדים שבקבוצה – ולא רק אותם – בהדגמות מדעיות רושפות אדים ותיקוקים צבעוניים.

לפני כשבוע נחנכה במוזיאון תערוכת התקשורת הראשונה בארץ, "תקשורת קול המון", פרי שיתוף פעולה עם חברת "בזק". בתערוכה מוצגת התפתחותם של כלי התקשורת בארץ, החל מהתקנת הטלפון הראשון על ידי ממשלת המנדט (1920), וכלה בהצצה חטופה אל עולם התקשורת העתידני (סיבים אופטיים וכיו"ב). עשרות המוצגים שבתערוכה נאספו במשך כמה שנים ויש בהם שיחזור הטלפון המקורי שתוכנן בידי אלכסנדר בל, מדריך טלפון ארצי משנות העשרים ובו כאלף מנויים, תא טלפון ציבורי מתקופת המנדט הבריטי, טלפונים בני 100 שנה, תחנות ממסר ועוד. התערוכה תתקיים במשך שנה והמבקרים בה יכולים לגעת במוצגים, להפעילם ולהתנסות בהם.

פעילות אגף הנוער

לאגף הנוער יש פעילות נרחבת ומסועפת מאוד. ד"ר אמירה בירנבאום פירטה אותה לבקשתי. ובכן, זה מתחיל מגיל הגן. יש פרוייקטים מיוחדים לגני הילדים, הם נעשים במסגרת שתי תוכניות. האחת נקראת "מדע לטף" – ועיקרה היכרות ראשונה עם כלי מעבדה, עם השערות ועם מסקנות מדעיות, והיא כבר רצה בגנים. השניה נקראת "מרכזי מדע" והיא שכלול של מה שהיה פעם "פינת המדע", עם ציוד המתייחס לכמה נושאים מתחום המדעים. הגננות עוברות

ביטאון אגף הנוער לילדים

השתלמות מיוחדת להעברת הנושא לילדים. תוכנית זו נמצאת כבר בכ־200 גנים ברחבי הארץ. שתי התוכניות נעשות בשיתוף פעולה עם האגף לחינוך קדם־יסודי במשרד החינוך.

בבתי הספר היסודיים נעשות פעולות גם בתוך המוזיאון וגם מחוץ לכתליו. במוזיאון יש מגוון פעילויות עשיר, עם אפשרויות לפעילויות התומכות בתוכנית הלימודים של משרד החינוך או פעילויות העשרה שאינן קשורות בתוכנית הלימודים, כמו סדנאות לתמרוקים, לממתקים וכיו"ב. כמאה אלף ילדים "עולים לרגל" (כמו שאומרת ד"ר בירנבאום) לחיפה, למעבדות המוזיאון, מידי שנה.

המוזיאון מקיים חוגי אחה"צ לילדים מתעניינים, עם הסעות מאורגנות, מבנימינה ועד כפר תבור. כ־800 ילדים משתתפים בחוגים אלה, שהם רב־שנתיים, והצעירים המתמידים המצליחים שבהם הופכים להיות מד"צים – מדענים צעירים. מד"צים אלה, חוץ מהכיף והתועלת שהם מפיקים לעצמם, משמשים גם דוגמה ודמות חינוכית, אומרת ד"ר בירנבאום, בבחינת: "הנה, תראו, חברים צעירים, למה אני הגעתי..." המוזיאון מקפיד שלפחות מחצית ממשתתפי החוגים האלה יהיו מאזורים טעוני טיפוח, כולל אתרי קרוונים (חצרות יסף, נווה כרמל, לדוגמה).

בחופשות, כמו פסח החופש הגדול, מארגן המוזיאון קייטנות. כמו בקייטנות רגילות, יש בהן כיף – טיסה בשמי חיפה ורחצה בבריכה – וחוויה חברתית, אבל הפעילות היצירתית מוקדשת למדע. בכל חג שאורך יומיים ויותר, מקיים המוזיאון סדנאות.

אשר לפעילות מחוץ לכותלי המוזיאון – ובכן, למוזיאון המדע יש שלוחות ב־14 בתי ספר בארץ, שהדרומית ביותר היא באור יהודה, הצפונית ביותר במעלות. הגדולה ביותר היא בגבעת אולגה. ויש פרוייקט הנקרא "חוויה מדעית בבית הספר", שבו צוות נודד של המוזיאון, עם ערכות מדע, מגיע לבית ספר יסודי מסוים לפעילות של שלושה־ארבעה ימים. השנה זכה בכך בית־הספר "ויצמן" בקרית מוצקין.

פרוייקט חשוב שיזם אגף הנוער הוא "אולימפידע", המיועד לגילוי וטיפוח מצויינות בילדים מכיתות ד' ו־ה'. מדי שנה נקבע נושא מסויים (השנה – "מדעי כדור הארץ"). ילדים מכל רחבי הארץ נבחנים בו, בכתב, מהם נבחרים כ־30 לסדנה בחיפה הנעשית בתנאי פנימיה, ומתוך השלושים האלה מגיעים שישה לשלב הגמר, שאותו אנחנו יכולים לראות גם בטלוויזיה.

חוץ מכל אלה, אם אתם "הורים יוזמתיים" ומארגנים קבוצה, במסגרת של שכונה למשל, אגף הנוער "יתפור" לכם סדנה, אומרת ד"ר בירנבאום. יש תקדימים. גם את החלק היצירתי של ימי הולדת אפשר לעשות במוזיאון, עם התארגנות נכונה של ההורים.

בסיוע משרד המדע והאמנויות, מוציא אגף הנוער של המוזיאון לאור ביטאון (ארבע־פעמי ירחון) מדעי לילדים ולנוער בשם "ניצני מדע". הוא מיועד לילדי ביה"ס היסודי, כולל מאמרים בנושאים מדעיים, ניסויים לביצוע בבית, חידות – ועוד, מודפס על נייר ממוחזר, ומחירו 12 ש"ח.

ועכשיו, מתי פתוח המוזיאון וכמה עולה ביקור בו:

בימים ב', ד' ה' בין השעות תשע בבוקר וחמש אחר הצהרים, ביום ג' בין תשע בבוקר ושבע אחר הצהרים, ביום ו' בין תשע בבוקר ואחת בצהרים, ובשבת בין עשר בבוקר ושתיים אחר הצהרים. ביום הזיכרון יהיה המוזיאון סגור, אך ביום העצמאות – פתוח.

מחירי הכניסה: ילד, פנסיונר וחייל – 8 ש"ח; מבוגר – 12 ש"ח; זוג עם שני ילדים – 25 ש"ח וקבוצה – 9 ש"ח לאדם, כולל ילדים.

הדרכה אפשר לקבל רק בקבוצות, לא כיחידים, ורק בתיאום מראש עם המוזיאון.

כתובת המוזיאון: רח' שמריהו לוין, הדר הכרמל, ת.ד. 44927 חיפה, טל: 111־628־04.

אוטובוסים: מהתחנה המרכזית בחיפה, קווים 21, 28, 37 (עד בית הקרנות); בכרמלית: מתחנת כיכר פריז או גן האם – עד תחנת הנביאים.

ולאוהבי קניות ומזכרות: יש גם חנות מוזיאון.

ילדים בודקים, במתקן שנבנה במוזיאון הלאומי למדע, את תחום השמע האישי שלהם: מהו הצליל הנמוך/ הגבוה ביותר שאוזנם קולטת. (תחום השמיעה של אדם ממוצע נע בין 60 ל־20,000 הר"ץ).

מסעדת "טמקוזרי" הביאה לארץ את האופנה האמריקאית בשירותי הקייטרינג בניו יורק – קייטרינג על ידי מלצרים על גלגיליות. שירות המלצרים על גלגיליות, לבד שהוא מהווה חידוש מרענן ומכניס חיים למסיבה, מאפשר הגשה מהירה יותר ופינוי מהיר של כלי ההגשה מן השולחנות.

השירות החדש ניתן במסגרת שירותי "טמקוזרי קייטרינג" ללא תוספת תשלום.

בריאות / עזרא חן

כיסא למתקשי קום

כיסא מיוחד, פרי פיתוח של "אשל" ו"רהיטי צרעה", המסייע לאנשים שקשה להם לקום או לשבת, במיוחד לזקנים הסובלים ממחלות שונות או מנכות

"אשל" – האגודה לתכנון ופיתוח שירותים למען הזקן, ו"רהיטי צרעה", חברו יחד בפיתוח כסא מיוחד המסייע לאנשים המתקשים בקימה ובישיבה, במיוחד זקנים הסובלים ממחלות שונות או מנכות.

מושב הכסא מתרומם בזווית אלכסונית ומביא את היושב לכמעט מצב עמידה, כך שאינו נזקק לתנופת קימה, וכן מסייע לחולה להתיישב, בדרך הפוכה. מהנדס מכונות יהודי אמריקאי פיתח את המנגנון, ובתכנון ועיצוב הכסא השתתפו מהנדסים ופיזיותראפיסטים.

למהלך פיתוח הכסא נילווה מחקר של מכון ברוקדייל לגרונטולוגיה, בו השתתפו 33 זקנים בני 60 עד 97, שסבלו מדרגות קושי שונות בקימה ובישיבה, ואשר רובם גם נזקקו לאביזרי סיוע בהליכה, כמו "מקל סבא" או הליכון.

במחקר נבדק תפקוד הקשישים על הכסא המתוכנן, בהשוואה לכסא רגיל, על־ידי תצפיות בפעולת הנבדקים וראיונם, לאיתור בעיות אובייקטיביות וסובייקטיביות. החוקרים נעזרו גם במצלמת וידאו, ובתגו כל שבריר שניה במהלך הקימה והישיבה של המשתתפים בניסוי. ממצאי המחקר סייעו ליצרנים לשפר את עיצוב הכסא ואת אופן פעולתו.

לדברי בועז קרני, שהיה מנהל המחלקה למוצרי בריאות ושיקום ב"רהיטי צרעה" (והיום גזבר הקיבוץ), הכסא, הנקרא "כסא רם", נועד לסייע לזקנים הסובלים מנכות או מחלה, ועל כן מתקשים לעשות תנועה ראשונה של קימה או ישיבה. הכסא מתאים לחולים בראומטיזם, שמפרקיהם חלשים, או לסובלים מחולשת שרירים או ניוון שרירים, למי שנתקפו בשבץ מוחי ומחצית גופם, הימנית או השמאלית, משותקת, לחולי פרקינסון, או לחולים בטרשת נפוצה. "לכל מי שבבואו לשבת, כאילו נופל על הכסא, וגם מתקשה לקום", מסכם קרני.

"הכסא מאפשר יותר עצמאות לנזקקים אלה. בדרך־כלל, כדי לקום או לשבת, הם צריכים להיעזר במישהו, לעיתים בבן־זוג זקן, שגם הוא לא במיטב כוחו. לפעמים הנזקק לעזרה נמצא לבדו בבית, ואין מי שיסייע ברגע בו הוא נזקק לעזרה. הכסא גם יעיל לזקנים בבית־אבות, שלא יזדקקו לקרוא לאחות בכל פעם שצריכים לקום או לשבת".

קרני מספר כי גם בשבדיה, "מדינה רבת מודעות לצרכיהם של הזקנים", גילו עניין בכסא, וכבר נמכרו שם כמה עשרות כסאות.

מושב הכסא עולה או יורד באמצעות בוכנה המופעלת ברחוסת גז, כמו במשאבה, והמושב עולה או יורד במהירות קבועה. לאחר שהמושב יורד הוא ננעל, כך שהיושב לא מרגיש לחץ מלמטה. כדי לקום לוחצים על נצרה, הבוכנה מופעלת, היושב רוכן מעט קדימה, והמושב מרים את היושב כלפי מעלה. באמצעות מתג ניתן להתאים את פעולת הכסא למשקל היושב עליו, והוא מתאים לאנשים שמשקלם מ־40 עד 110 קילוגרם.

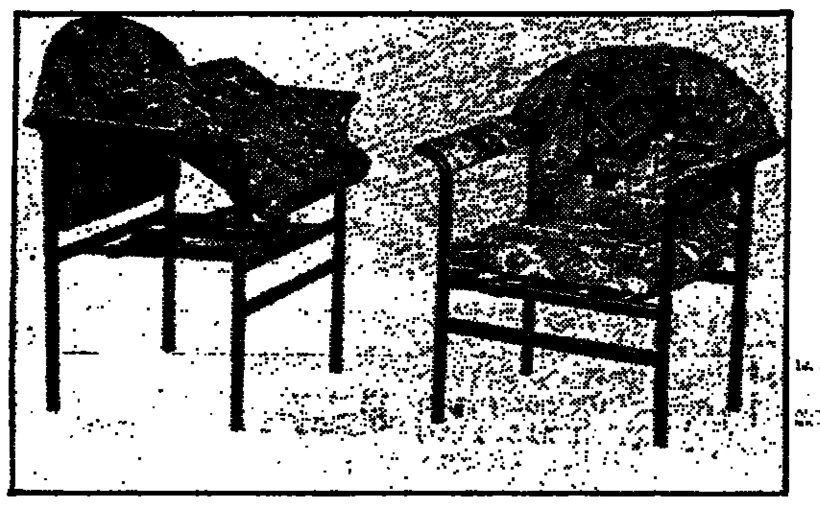

חדש בשוק

הסתכל נא בקנקן

כל כך גדול ובכל זאת אלגנטי – זאת היתה המחשבה שעלתה בראשי כשראיתי את הסיר הגדול של חברת "אלגת" מקיבוץ אלונים, שהחליטה להוציא לשוק, לקראת הפסח, מבחר של קדירות מרק (בקיצור: סירים) בנפחים שבין 2.5 ליטר ל־13 ליטר. שלושה עשר ליטר! אפי, חברתי הטובה, אמרה שאפשר לבשל בו בתחילת החורף מרק ירקות טוב, ולאכול ממנו כל העונה. משפחה מרובת נפשות בוודאי תהנה ממנו. הקדרה הקטנה מצטיינת גם היא בצורה נעימה מאוד.

על הסירים השחורים־אפורים כבר נכתב במדור זה, ובאריכות. ובכל זאת כדאי להזכיר: הם עשויים בשיטת אילגון הסופר קשה, המאפשר הקטנת הצורך בשימוש בשומנים בבישול, וכן מבטיח הגנה משריטות. המכסים לסירים שקופים, עשויים זכוכית מחוסמת. זה גם יפה וגם פראקטי – אפשר לראות מה מתבשל ואיך זה מתבשל, בלי להרים את המכסה. הקוץ שבאליה הוא, שהמכסים מועדים לשבירה. "אלגת" אומרים שהם נותנים אחריות לכל הזמן, לסירים ולמכסים. איך עושים את זה?

פונים אל המפעל, לפי הכתובת: אלגת, קיבוץ אלונים, מיקוד 30040, לידי אבי, שולחים לו את השברים והוא ישלח בחזרה שלם.

המחירים לצרכן נעים בין 131 ש"ח לסיר מרק בקוטר 16 ס"מ המכיל 2.5 ליטר ועד 241 לסיר מרק בקוטר 26 ס"מ, המכיל 13 ליטר.

ריח עצים ופריחת הדרים

כמו שפעם לכל פנס קראו בטריה (כך נדמה לי כתב פעם עמיתי אדי לונג במדורו) קראו לכל סכין גילוח ג'ילט. לא? מכל מקום, מוצרי הגילוח של ג'ילט צברו ותק רב וגם מוניטין, אבל השוק מתפרץ מתחרות ולכן הם מקפידים להתחדש. ובמסגרת זו הוציאו לשוק קו חדש של מוצרי טיפוח גבריים בעלי איכות גבוהה, הם אומרים, מבוססים על טכנולוגיה מתקדמת.

בסדרה החדשה יש: ג'ל גילוח לעור רגיל ורגיש, 27.90 ש"ח ל־200 מ"ל; קצף גילוח, 18.90 ש"ח ל־250 מ"ל; דיאודורנט סטיק ג'ל שקוף נגד הזעה, 28.90 ש"ח ל־75 גרם; דיאודורנט סטיק נגד הזעה באותו המחיר; דיאודורנט ספריי נגד הזעה, ידידותי לסביבה, 25.90 ל־200 מ"ל ואפטר־שייב במרקמים של ג'ל וקרם, ב־49 ש"ח ל־100 מ"ל.

הניחוח המאפיין את הסדרה נקרא "צל קייר", יש בו שילוב של ריחות עצים עם פריחת הדרים, הם אומרים, והוא באמת מריח טוב מאוד. הרחתי.

תרזה איזנברג

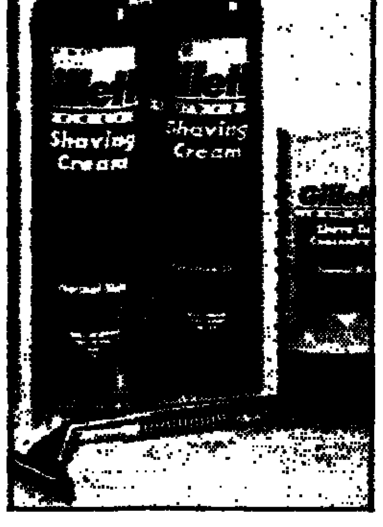

עוברים לעץ

מפעל "פלגרו" שבכפר עציון ידוע לצרכנים בעיקר מתבניות האפייה שלו. אני, למשל, קניתי לפני 20 שנה "תבנית קופצת" לאפיה, מנירוסטה, דווקא בארה"ב, והיא משרתת אותי נאמנה עד עצם היום הזה. עכשיו הוליט המפעל לעבור לעץ, ויצא בשורה של מוצרים עשויים מעץ אורן בגוון טבעי, בעיבוד המונע ספיגת לחות, וביניהם: מערוך, קרשי חיתוך, מעמד לשישה ספלים, מעמד לנייר ניגוב, כלי לכלי ספלון ועוד. מחירים אינם גבוהים: ארגז לחם, למשל, 47 ש"ח; קרשי חיתוך בין 8 ל־16 ש"ח, מעמד לספלים – 14 ש"ח. ואם רמת הייצור של "פלגרו" טובה כמו לפני 20 שנה, הם עשויים להיות קנייה מוצלחת.

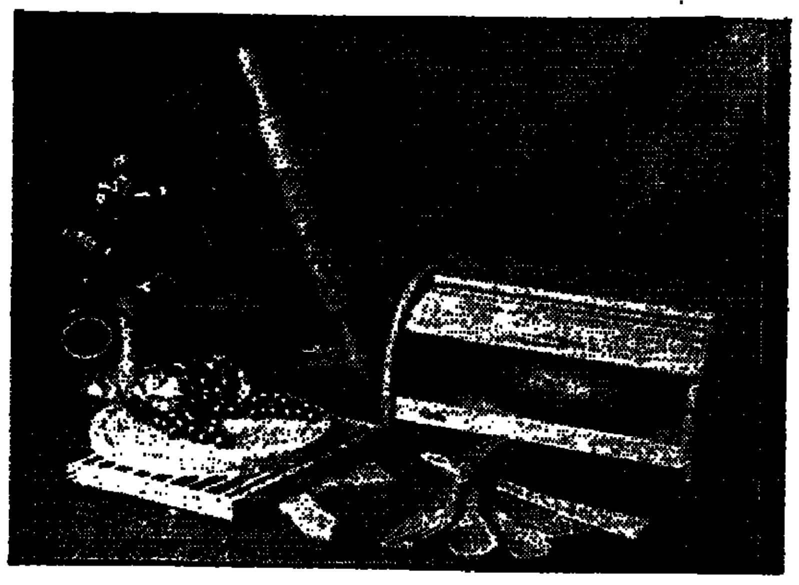

ספרים לילד / א.ש. אורי

"איילי חולה"

כתב רוני פלדמן. עיבוד ועריכה: אורה מורג. עיצוב ואיור: הילה מעוז. הוצאה לאור: אורנית.

עוד ספר על הווי החיים של ילדים קטנים – והפעם: מחלת השפעת. החום, הכאבים, השמחה על תשומת לב ההורים והגננת, ההתנגדות ללכת לרופאה ולקחת תרופות, הכיף שסבא בא לשמור במקום האם שהולכת לעבוד. לא ממתחות הדמיון, לא סיפור על טוב ועל רע, אין כוונות חינוכיות ולא שום מסר מובלע. אין בו גם הומור ראוי לשמו. מיועד לעזור לילדים לפרק מצב של מצוקה לרומם את רוחו של ילד שתקוע בבית עם מחלה אולי.

החרוזים לרוב מאולצים וכמוהם גם הציורים. קהל היעד: בני שלוש עד שש שנים. המחיר: 24 ש"ח.

"מושי"

"משה קרח ביום רגיל בשמשושי החליפה מעילו". כתבה וציירה: קרן גלעדי. שמואל זימון הוצאה לאור בע"מ.

סיפור חביב מאוד, לא גדול ובלי יומרות חינוכיות, על חיפושית פרת משה רבנו, המחליפה יום אחד את המעיל האדום מנוקד שלה במעיל סגול, ואז חבריה לא מכירים אותה. זה גורם לה צער רב והחלטה נחושה ללבוש תמיד את מעילה האדום.

גם הציורים בדרך כלל נחמדים, אם כי הכותבת־מציירת מצליחה יותר בשושי (הבראית כמו וקטנת חיבה) מאשר בילד,

דרור. בציור תקריב שלו הוא ממש מפחיד. הפרחים נסבלים, אבל לא תמיד.

صكنا من الاحل

מנכ"ל רשות שדות התעופה מוטי דבי וראש מינהל התעופה הפדראלי האמריקאי דייוויד הינסון סיכמו ביניהם במגישתם בוושינגטון על הגברת שיתוף הפעולה בין שני הגופים במישור הטכנולוגי והמבצעי. כן הוחלט בפגישה על הקמת צוות משותף קבוע למימוש הסיכומים.

בתמונה: מוטי דבי (מימין) מעניק לדייוויד הינסון תבליט של ירושלים למזכרת. (אריה ארד)

"ס.א.א." – עכשיו גם לסאו־פאולו

מאת אריה ארד

חברת התעופה הדרום־אפריקאית "ס.א.א." מוסיפה החל ב־10 באפריל את העיר סאו־פאולו שבבראזיל לרשת היעדים שאליה מגיעים קוויה. מתאריך זה תשולב סאו־פאולו בטיסה השבועית של "ס.א.א." מיוהנסבורג לריו דה ז'אנירו.

מנהל החברה בישראל טולי דוידוביץ' אמר, כי הטיסה תגיע לסאו־פאולו מיוהנסבורג ומריו ביום ראשון בשעה 18:50 ותמריא ב־19:50 בדרכה חזרה ליוהנסבורג.

מסאו־פאולו יוצאות טיסות לכל רחבי דרום אמריקה והיא עצמה מהווה את מרכז העסקים הגדול של בראזיל.

סאו־פאולו היא העיר השנייה בגודלה בעולם ומתגוררים בה ובסביבתה כ־19 מיליון תושבים.

"ס.א.א." החלה לטוס לבראזיל ב־1969, לפני כ־25 שנה, ועם הוספת הטיסה השבועית לסאו־פאולו מגיעה עתה החברה ל־35 יעדים מחוץ לדרום־אפריקה, באמצעות 133 טיסות שבועיות.

הוחל בשיווק "אוואנט RS2" המשותפת ל"אודי" ו"פורשה"

מאת אריה ארד

צרני הרכב "אודי" ו"פורשה" החלו באחרונה בשיווק המכונית המשותפת לשניהם – "אוואנט RS2", הנחשבת למכונית הסטיישן המהירה ביותר. הדגם החדש פותח על־ידי מהנדסי חברת "פורשה" תוך תקופת זמן קצרה ביותר, שהתאפשרה הודות לשימוש בטכנולוגיות המתקדמות והזמינות של "אודי" ו"פורשה".

המכונית החדשה מיועדת לקטע־שוק מוגדר: חובבי מכוניות בעלות גוף סטיישן עם ביצועים ספורטיביים מעולים וכושר עבירות ונידות גבוהים בכל תנאי דרך, כביש ואקלים.

ייצור ה"אוואנט RS2" מתבצע במפעלי "אודי" באינגולשטדט שבגרמניה. גוף המכונית, הזהה לזה של דגם "אודי אוואנט S2", נלקח מקו הייצור ומגיע למפעלי "פורשה" שליד שטוטגארט כשהוא צבוע במלואו עם רכיבי "אודי" הכלולים במפרט שלו, כלוח המחוונים, המושבים האחוריים, מערכת הנעת הקוואטרו וחלקים מיכאניים נוספים.

לגוף זה מוסיפה "פורשה" את רכיביה הספורטיביים, אשר פותחו במיוחד לדגם זה: מנוע 5 הבוכנות ו־20 השסתומים בנפח 2.2 ליטר, בעל מגדש הטורבו, שהספקו 315 כוח־סוס, מערכת המתלים, מערכת הבילום המשוכללת והגלגלים קלי־המשקל, העשויים סגסוגת קלה וחזקה. לסיום מורכבים במכונית פגושים ומראות חיצוניות שתוכננו על ידי "פורשה".

המנוע הבסיסי של מכונית "אודי־פורשה" הוא מנוע 5 הבוכנות של "אודי", אולם מהנדסי "פורשה" שיפרו אותו והוסיפו להספק 85 כוח־סוס.

הספק המירבי המשופר – 315 כוח סוס – מושג ב־6,500 סל"ד. המומנט המירבי של המכונית – 400 ניוטון מטר – מושג בין 2,800 ל־4,900 סל"ד. ערכים אלה יוצרים מכונית בעלת כוח עצום יחד עם גמישות מנוע נדירה ביותר. בסטיישן מהיר זה מותקנת תיבת הילוכים ידנית בת שישה הילוכים.

"אודי־פורשה אוואנט RS2" מגיעה למהירות מירבית של יותר מ־260 קמ"ש ומאיץ מ־0 ל־100 קמ"ש תוך 5.8 שניות. מערכות הקוואטרו וההיגוי שלה מעניקות לה יציבות ואחיזת כביש גבוהות גם כשהיא נעה במהירויות הגבוהות, שבהן תוכננה לנוע.

חידוש בכיסויי מושבים לרכב

מאת יפה אברמוביץ

הנהג הישראלי הוא הצרכן הגדול בעולם לכיסויי מושבים לרכב. סקר שערכה חברת "הוד רותך", יצרנית כיסויי המושבים הגדולה בישראל, העלה, כי 76 אחוזים מכלל בעלי הרכב משתמשים בכיסויי פנים, ומחליפים אותם בממוצע אחת לשנה וחצי.

לשם השוואה, סקר המבוסס על מדגם דומה, שנערך במרכז אירופה, מתברר כי לא יותר מ־10 אחוזים מבעלי הרכב משתמשים בכיסויים למושבים.

בימים אלה מציגה חברת "הוד רותך" בשיתוף עם חברת "ולקרו" כיסויי רכב חדשניים, הכוללים פטנט ייחודי להצמדת סמלי יצרן הרכב, או כל סמל אחר, לפי בחירתו של בעל הרכב. השיטה החדשה מאפשרת הצמדה והסרה קלים של הסמל, כך שבעל הרכב יכול להחליפו ולהרשו בכל עת.

לכיסויים החדשים מראה של ריפוד מקורי לרכב והם מיוצרים בשלל צבעים מבד מיוחד, איכותי, סופג ועמיד בפני שמש. מחירם לצרכן 250 ש"ח.

יריד בודאפשט

מזרח אירופה מגלה את אתרי התיירות במערב

מאת זאב פרי

בודאפשט נערך, לפני כשבועיים, יריד התיירות הגדול ביותר במזרח אירופה. נטלו בו חלק נציגי תיירות מרחבי תבל, בעיקר מאירופה, ובתוכם גם ישראל, והם ניסו למכור את מרכולתם לסוכני התיירות שהגיעו ליריד, רובם נציגים של חברות הונגריות וחברות מזרח־אירופיות אחרות.

מתברר, כי שוק התיירות ממזרח אירופה גדל בהתמדה, ובפרט גדל והולך מספר ההונגרים אשר מעדיפים להשאיר את ארצם בקיץ לתיירים המציפים אותה (כ־40 מיליון בשנה) ולנפוש במדינות אחרות. יוון, איטליה ואוסטריה הן המדינות המועדפות על ההונגרים, אבל גם ישראל כבר נמצאת על מפת התיירות ההונגרית. בראש ובראשונה מתעניינת בישראל הקהילה היהודית הגדולה של בודאפשט. קבוצות מאורגנות רבות של יהודים כבר הגיעו לארץ מאז נפתחו גבולות המדינה למערב, ובפסח שהו אצלנו מספר קבוצות כאלה. חברת התעופה ההונגרית אף הגדילה את מספר הטיסות שלה לארץ בערב החג, כדי לענות על הביקוש.

גם תיירים נוצרים מהונגריה מגיעים לארץ הקודש, והשנה, לראשונה, נתחמו עסקאות לתיירות נופש של הונגרים באילת.

יריד בודאפשט עמד השנה בצילו של יריד התיירות הכלל־אירופי הגדול בברלין, אשר הסתיים ימים אחדים לפני פתיחת היריד המזרח־אירופי. גם הביתן הישראלי סבל מלוח הזמנים הצפוף: את "חומות העיר העתיקה", אשר כיכבו ביריד ברלין, לא הספיקו להביא ליריד הזה ועל כן נאלצו להסתפק בביתן שגרתי למדי, שהאטרקציה הגדולה בו היתה בגדי הים של "גוטקס" (בתמונה מימין).

שר התיירות עוזי ברעם, שאמור היה לכבד בנוכחותו את היריד, לא הגיע בשל שרשרת ההצבעות בכנסת, ערב היציאה לפגרה. גם השפעת הטבח במערת המכפלה הורגשה במהלך היריד הזה, כמו בירידים [illegible] יקוסית.

ישראל שמרה על פרופיל נמוך, אבל מדינות וחברות תיירות שונות ביריד עשו כל מאמץ למשוך תשומת לב הקניינים. למשל, בביתן של חברת התעופה התוניסאית הציג אומן תעתועים את יכולתו (בתמונה משמאל), וחברות יווניות השמיעו מוסיקה טיפוסית והרקידו את המבקרים.

חדש בתיירות

מאת: זאב פרי

"ארקיע" משלבת טיסות וטיולים

חברת "ארקיע" מרחיבה את פעילותה בארץ. החל בשבוע שעבר היא מפעילה לוח טיסות חדש ובו פריסה רחבה וצפופה יותר של טיסות ברחבי הארץ.

בין השאר מפעילה החברה טיסות ישירות מהגליל לאילת ובחזרה, הגדילה את מספר הטיסות בקו חיפה – אילת ובחזרה, את קווי הטיסה מקריית שמונה למרכז הארץ.

"ארקיע" מבצעת כיום 13 טיסות סדירות ביום לגליל. מספר הטסים לגליל הגיע ב־1993 לכ־180,000 נוסעים, בהשוואה ל־8,000 בשנת 1989.

תמורת 8 ש"ח מבטיחה "ארקיע" הסעה לנוסעיה ליעדיהם בצפון. כן משווקת "ארקיע" חבילות תיירות נלוות בגליל. בין השאר היא משווקת טיסה לצליינים המבקשים להשקיף על המקומות הקדושים ממעוף הציפור.

למטיילים אחרים מציעה "ארקיע" "תוויומית" – טיסה וטיול ג'יפים ליום שלם במחיר של כ־330 ש"ח לאדם.

שופץ מלון "הגליל"

חברת "חוף אלמוג" חנכה לפני ימים אחדים בטבריה את מלון "גליל" המחודש, שבשיפוצו השקיעה כמיליון וחצי דולר. במסגרת השיפוצים עוצבו מחדש החדרים, חדר האוכל, הלובי ושאר השטחים הציבוריים.

במלון, הממוקם במרכז טבריה, 93 חדרים, מתוכם 24 סוויטות. המלון נרכש על־ידי החברה בפברואר 1993.

מחירי האכסון במלון המחודש: 227 ש"ח ללילה לזוג (כולל ארוחת בוקר) בימי אמצע השבוע ו־253 ש"ח בסופי שבוע.

● משרד התיירות יעניק סיוע בשיעור 30 אחוז לשיפוצים והרחבה בתיירות הכפרית. בישראל יש היום כ־10,000 מיטות ב־3,700 חדרים ובשנה הקרובה צפוי מספר זה לגדול בעוד כ־500 חדרים.

"ישרוטל" בונה מלון נוסף באילת

רשת "ישרוטל" תתחיל בקרוב בבניית מלון נוסף באילת, סמוך למלונות הרשת האחרים בעיר – "המלך שלמה", "לגונה", "ספורט", "ריביירה" ו"רויאל ביץ'".

המלון, שייקרא "רויאל גארדן סוויטס", יהיה מלון הבית של חברי מועדון "קלאב רויאל" – מועדון חברים, המאפשר לחבריו גמישות בבחירת אתר הנופש (באחד ממלונותיו של בעל הרשת דייוויד לואיס) ובמועד החופשה. בניית המלון תימשך שלוש שנים. יהיו בו 339 סוויטות, שבכל אחת מהן שני חדרי שינה, שני חדרי שירותים ואמבטיה, סלון, מטבח ומרפסת, והן יוכלו לאכלס שישה אורחים.

בימים אלה נערכים ב"ישרוטל" לפתיחת מלון "רויאל ביץ'", המתוכננת לחודש מאי הקרוב, ומגייסים מאות עובדים אשר יתפעלו את המלון.

"הנוסע המתמיד" של באדג'ט

חברת "באדג'ט" להשכרת הרכב פירסמה בימים אלה תוכנית תגמול ללקוחות השוכרים רכב בסניפי החברה באירופה, ארצות המזרח התיכון ואפריקה. החברה תעניק יום השכרה חינם על כל ארבע השכרות רכב באחד מסניפי החברה באזורים הללו. התוכנית תהיה בתוקף עד סוף שנת 1994 והיא מיועדת הן למטיילים והן לאנשי עסקים.

התיירים אוהבים את עין־גדי

בשנת 1993 חל גידול של כ־15 אחוז במספר המבקרים באתר הברזהצאות והמרפא של עין־גדי – כך עולה מנתונים שפירסמה חברת "עין־גדי תיירות נופש ומרפא" לסיכום השנה. הגידול במספר המבקרים נובע בעיקר מעלייה במספר התיירים אשר ביקרו באתר (155,000 איש לעומת 130,000 ב־1992). היקף המכירות של אתר המרחצאות עמד ב־1993 על כתשעה מיליוני ש"ח.

מנהל אתר המרחצאות דב ליטווינוף מציין, כי יש תכנית לבניית בריכה מקורה של מי ים המלח, שתופעל בצמוד לבריכת המים המתוקים אשר נחנכה השנה. בכוונת החברה להוסיף גם קרונות חדשים ל"רכבת" המסיעה את המבקרים באתר לרחצה בים המלח.

רבין והקאזינו של קרונר

בערב חג הפסח נפגש ראש הממשלה יצחק רבין עם איש העסקים הדרום־אפריקאי סול קרזנר, אשר הציג בפניו את תוכניתו להקמת פרוייקט תיירותי ראוותני באתר בכרות תמנע. קרזנר הגיע במיוחד לפגישה עם רבין, בתקווה כי יצליח לשכנע את ראש הממשלה בחשיבות הקמת הפרוייקט, שאת הקמתו הוא מתנה בפתיחת קאזינו.

רבין אולי השתכנע, אבל ספק אם יסויה עצמו ללכת לביתו של הרב יוסף כדי לשכנעו להורות לשותפים הקואליציוניים הש"סניקים להסכים. כידוע, שרי האוצר והתיירות תומכים בפתיחת קאזינו בארץ והם שהפגישו את קרזנר עם רבין.

הוצא מכרז לגשר הארוך ביותר בארץ

מאת אריאלה הלמן

בימים אלה הוציאה מע"ץ מכרז להקמת הגשר מעל נחל גילה, אשר יחבר את שתי המנהרות שנכרו במקום.

הגשר יהווה חלק מכביש מס' 60, באורך כולל של כשמונה קילומטרים, אשר יחבר את שכונת גילה בירושלים עם יישובי גוש עציון וישמש תחליף לדרך הפתלתלה והצרה המובילה היום ליישובי הגוש, אשר עוברת בין הכפרים והעיירות שבאיזור.

עבודות כריית המנהרה הראשונה, באורך כ־300 מטר, נסתיימו לא מכבר ואילו עבודות כריית המנהרה השנייה, הארוכה יותר (כ־900 מטר), אמורות להסתיים לקראת סוף השנה. הקמת הגשר תארך כשנתיים.

הגשר, שהוא הגדול ביותר בארץ, אורכו, 350 מטר וגובהו כ־50 מטר (הגבוה בארץ) והוא ייבנה תוך פגיעה מינימלית בחקלאות הקיימת באיזור.

המכרז להקמת הגשר פתוח לכל הקבלנים בארץ, המתמחים בנושא בניני גשרים ואשר להם ציוד וכוח אדם המיומן לכך.

גשר כפר הבפטיסטים נפתח לתנועה

המסלול המערבי של הגשר בכביש מס' 40, מעל מסילת הרכבת ליד כפר הבפטיסטים, נפתח לתנועה.

הגשר, שבנייתו התעכבה בשל בעיות סבכות שונות, אורכו כ־54 מטר ועלותו הכוללת כ־22 מיליון ש"ח. הוא משרת את התנועה העוברת והולכת כחלק מהציר האורכי צפון – דרום. עם פתיחתו לתנועה, כל הציר מצומת סגולה צפונה עד עמק חפר הוא דו־מסלולי, למעט קטע קצר ביותר ליד כפר מלל, שבו עדיין מתבצעת בימים אלה עבודת הרחבה.

יצויין, כי מע"צ עוסקת בו זמנית בתוספת מסלול בקטע הדרומי של כביש מס' 40, מצומת סגולה לכיוון צומת גנים וצומת סירקין, והעבודה תסתיים תוך חודשים ספורים.

הורחב כביש נס ציונה – בית עובד

בעיית ההצפות השנתיות, שגרמו לסגירת כביש נס ציונה – בית עובד כמעט מדי שנה, נפתרה עם השלמת הרחבתו של כביש זה לדו־מסלולי מהגבול העירוני של נס ציונה עד צומת בית עובד, לאורך 1.8 ק"מ בעלות של 10 מיליון ש"ח.

במסגרת עבודות השיקום הורחב גם צומת בית עובד לדו־מסלולי והתקנו בו תאורה ורמזור.

במהלך העבודה הועברו קווי "בזק" וחשמל ופונו מטרדים רבים, אשר היו פזורים בשטח.

האמריקאים מפנים את השדה הצבאי בפרנקפורט

מאת אריה ארד

הצבא האמריקאי עומד לפנות כמעט מחצית משטחו של נמל־התעופה הצבאי בפרנקפורט שבגרמניה ולמוסרה לרשות נמל־התעופה האזרחי הסמוך תמורת 117.5 מיליון מארק, שיוצאו למימון הערכות היחידות האמריקאיות בבסיס האוויר ראמשטיין.

הנהלת נמל־התעופה פרנקפורט רואה בקבלת השטח הזדמנות "היסטורית" לשפר את השירות ולהרחיבו.

העיסקה אמורה להתבצע בעוד שלוש שנים.

בתוך כך החליטו ראשי נמל פרנקפורט על הקמת מרכז מטען, שישמש סחורות מתכלות במהירות, כגון תוצרת חלב, דגים ופירות־ים, פרחים וצמחים, פירות, בשר, ירקות ואפילו תרופות מסויימות. מהירות וטיפול מיומן הם המפתח לשימורם של מצרכים אלה והובלתם בהיסט נפוצה יותר ויותר.

● שר התיירות עוזי ברעם מינה ועדה לבדיקת מעוך ההכשרה במקצועות התיירות כמענה להתפתחות הצפויה בתעשיית התיירות בישראל. במסגרת עבודתה נתבקשה הוועדה להעריך את הצרכים החזויים בכוח אדם בתיירות ולהמליץ על הפתרונות הנדרשים בטווח המיידי והארוך.

מטוס הג'אמבו הראשון מדגם 747־400, המיועד ל"אל על", נמצא בימים אלה על קו הייצור במפעלי "בואינג" בסיאטל שבמדינת וושינגטון בארצות הברית. המטוס, שעלותו כ־150 מיליון דולר יימסר לחברת התעופה הישראלית בסוף החודש.

במטוס, שהוא ידידותי לסביבה, מותקנים כסאות "פראם אנד ויכנלי" שקטים יותר מאלה שמותקנים במטוסי הג'אמבו הקודמים של "אל על". כן מותקנת בו ליד כל מושב מערכת וידיאו אישית, המאפשרת לכל נוסע לצפות בסרטים ללא הפרעה וכן לעקוב בעזרת שרטוט אחר מסלול הטיסה ומהלכה.

בתמונה: מחברים את הכנפיים לגוף המטוס במפעל "בואינג" בסיאטל. (אריה ארד)

הוקמה חברה פלסטינית לפתוח ולהשקעות בשטחים

(קתיפיבוריח) החברה הפלסטינית הגדולה ביותר שהונה עומד על 200 מיליון דולר הוקמה בלשכת התעשייה ברבת עמון בסיועם של בנקים, חברות ומשקיעים פלסטינים ירדנים וערבים.

החברה שעיקר מאמציה יופנו למיגזר הפרטי שואפת להשתתף ביצירת פרוייקטים של השקעות בשטחים. אבו עלא (אחמד קריע) דיבר בשם ערפאת וכינה את הקמת "חברת פלסטיך" לארוע השני בחשיבותו לאחר החתימה על הסכם העקרונות.

"יוזמה זו תשפיע על הפרוייקטים לפיתוח כלכלי חברתי במולדת הפלסטינית. כמו כן תהיה לה השפעה מידבית על תפקודו של המגזר הפרטי כלפי פנים וכלפי חוץ בתחום הפיתוח", אמר אבו עלא.

אבו עלא משוכנע שהרשות הפלסטינית ומוסדותיה יתמכו ביוזמה זו. אבו עלא סיכם את מטרות הפיתוח הכלכלי וסדר העדיפויות הפלסטיניות:

- ● תיקון ההסתאבות ופתרון המשברים שעוברים על הכלכלה הלאומית הפלסטינית כתוצאה מצעדי הכיבוש.
- ● הרחבת התשתית.
- ● יצירת מקומות עבודה לביעור האבטלה.
- ● עידוד הגורמים המיצאים המספקים מטבע קשה.
- ● סיפוק צרכי היסוד של העם הפלסטיני.
- ● השגת יכולת טכניה יעילה שיהנו ממנה במשולב בעדיפות ראשונה: הכשרה, ההוראה והחינוך.
- ● עידוד המגזר הפרטי להשתתף בכל ענפי הבניה והפיתוח ולקחת חלק בהקמתם של 175 אלף יחידות דיור כדי לצמצם את הפער בתחום השיכון וקליטת החוזרים.
- ● שאיפה לשוויון מעמדי לאשה ובין אזורים וקבוצות חברתיות וכלכליות.

אבו עלא אמר כי אין מנוס מהשגת איזון בין התחומים הבאים: החקלאות, התעשייה, היצוא והיבוא. ניצול מקסימלי של הקרקע, המים והידוק הקשרים בין מגזרים שונים. בדיקות סיכום של כל ענפי הכלכלה והקמת מוסדות מרכזים ומסגרות שיתמכו בפעולות הכלכליות.

ההשקעה הדרושה לצמיחה הפלסטינית מוערכת ב־11.6 מיליארד דולר לפי מחירי '91 או בממוצע שנתי של 1.66 מיליארד דולר בתוספת של 12 אחוז עליית מחיר המחירים ו־10 אחוז בתוספת לסך הכל ברוטו. סך כל ההשקעות הנדרשות עפ"י מחירי '94 הם 13.4 מיליארד דולר.

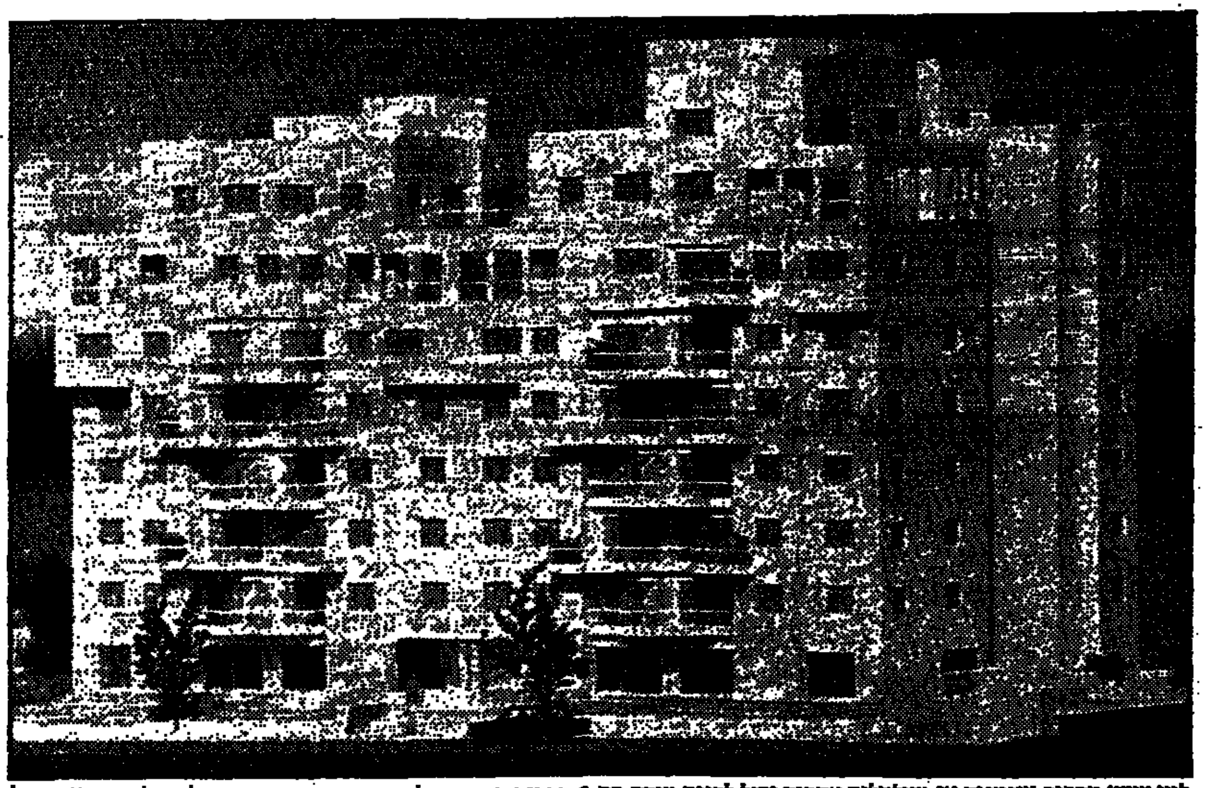

לפי שיש מספיק מזומנים או מצלצלים אחרים יכול לקנות דירה בת 3 חדרים בשטח של 110 מ"ר תמורת 310 אלף דולר בפרויקט של אברהם רובינשטיין ברמת אביב החדשה.

נכסי קופות הגמל – הרבה לא תלמדו ממה שפורסם ביום שישי

מאת עמירם כהן

בסוף השבוע פרסמו הנהלות קופות הגמל הבנקאיות, אפיק החסכון הפופולרי ביותר במשק, את הרכב תיק הנכסים שלהן, נכסים המסתכמים בכ־90 מיליארד ש"ח. עניין מיוחד יש בפירוט, שנמסר זו הפעם הראשונה בתולדות הקופות, של המניות המהוות כ־16% מסך הנכסים בתיקי הקופות.

אך אל יצפו העמיתים (היכולים לקבל את הרשימה המלאה בסניפי הבנקים או במשרדי הקופה) לתמונה עדכנית של המניות בתיק ושיעורי ההחזקות בהן. כל מה שהעמיתים יוכלו לדעת הוא מה היו נכסי הקופות בתאריך הקובע (31.12.93) כלומר לפני שלושה חודשים בדיוק.

אך מאז עבר שוק ההון תהפוכות לא קטנות וקשה להניח שכל המניות שהיו אז בתיקים מצויות בהם גם היום ושעורי ההחזקות בהן נותרו כשהיו. קרוב לודאי שבנתיים נוספו חברות חדשות לרשימה. מניות מעריב למשל, לא היתה קיימת בשוק בתאריך הקובע.

יש להניח כי לקראת הפרסום הקטינו הקופות פוזיציות במניות בעייתיות מבחינת הסחירות, או בחברות בסיכון (אך גם בסיכוי) גבוה כדי שלא לתת פתחון פה למלעיזים, אף כי יתכן שמבחינת שיקול כלכלי טהור לא היתה סיבה להפטר מהן. זה אולי חסרונו של הפרסום הזה מפני שהשקעות במניות אי אפשר מטבע הדברים לנהל מעל גבי דפי העתונים.

עניין נוסף העלול להטעות את העמיתים, שמלבד פירוט שיעורי האחזקה במניה וחלקה של הקופה בהון החברה, הוא שאין הקופה נדרשת למסור פרטים חיוניים ביותר על התנועה במניה. מתי נקנו ההחזקות ובאיזה מחיר והאם היתה תנועה במניה במשך התקופה.

במילים אחרות, האם רכשה קופה מסויימת מניה מסויימת בשער של 240 או של 140. או האם קנתה הקופה מניה בשער 140 ומכרה בשער 240 ושוב קנתה בשער 200 ועשתה לנו העמיתים, בסך הכל רווח יפה? או שמא שכבה לה המניה בסטוק ללא תנועה? גם איננו יודעים האם קופה חיסלה פוזיציה במניה בגלל ביצועים מאכזבים ומתי.

כן ניתן ללמוד מהאחזקות כי החזקות הסיכוניות לא כל כך גבוהות כפי שמציגים אותן מנהלי הבנקים והקופות. אחזקות (בעיקר של דיסקונט), מעדיפות מסתבר, מניות של גופים המזוהים עם הבנקים המנהלים את אותן הקופות. לדוגמה: 20% מההשקעה במניות של קופת הגמל תמר שבניהול בנק דיסקונט הושקעו בשתי חברות המזוהות עם הבנק – דיסקונט השקעות ואי.די.בי. פיתוח.

בכלל דיסקונט השקעות היא המניה הפופולרית ביותר אצל מנהלי 3 קופות הגמל הגדולות, שהשקיעו בה ביותר 313 מיליון ש"ח. עוד מראים הנתונים כי קופות הגמל של בנק דיסקונט ובנק לאומי השקיעו גם בקרנות נאמנות ולשם כך בחרו קרנות נאמנות המזוהות עם הבנק שאליו הן משתייכות. תמר השקיעה באילנות כ־7 מיליון ועוצמה של בנק לאומי השקיעה בפיא ובמסגת. לא שהקרנות הללו לא טובות או פחות טובות מאחרות, אבל ראוי היה שהצדק לא רק יעשה אלא גם יראה.

עם כל ההסתייגויות הללו בולטת העובדה כי האחזקות, רובן ככולן, הן במניות הכבדות הנסחרות ברשימת המשתנים, רבות מהם מניות המעוף (25 המניות של החברות הגדולות ביותר בשוק). אמנם פה ושם מצאנו בתיקים מניות הנסחרות בכריים ורשומות ברשימה המקבילה, אבל [illegible] על הכלל.

להלן רשימת 10 המניות הראשונות של קופת הגמל גדיש (בנק הפועלים) הקופה הגדולה ביותר מבין קופות הגמל, ששווי נכסיה 13.2 מיליארד ש"ח.

המניה	סה"כ ההשקעה	% מהון החברה	% מנכסי הקופה
בזק	101.0	1.93	0.76
כור	98.0	2.23	0.74
כלל ישראל	76.2	1.93	0.57
דיסקונט השקעות	69.6	2.30	0.52
כימיקלים לישראל	68.3	2.25	0.51
כלל תעשיות	64.0	1.87	0.48
אלקטרוניקה לישראל	61.6	2.68	0.46
אלביט	59.0	2.58	0.44
אי.די.בי. אחזקות	55.4	1.94	0.42
אי.די.בי. פיתוח	52.3	1.40	0.39

"קבוצת הברום" תופרד מ"מפעלי ים המלח"

אחרי ההפרדה יונפקו מניות הקבוצה בבורסה

מאת אמיר רוזנבליט

ועדת השרים לענייני כלכלה אישרה תכנית מורכבת לבצע הפרדה בין מפעלי ים המלח לבין קבוצת הברום. ההפרדה תיעשה בכל המישורים – בתחום המפעלי, הייצור, הישות המשפטית והרומה. בעקבות הפירוד בין שתי החברות, יוחל בתהליך שיביא להנפקת קבוצת הברום בבורסה הישראלית. ההערכה היא שהתהליך עצמו יהיה ארוך ויימשך כשנה וחצי עד שנתיים. הנפקת החברה תתבצע בסמוך למועד זה.

ההחלטה על ביצוע ההפרדה באה לאחר שסוגיית הפרדת שתי החברות אושרה לביצוע על ידי מועצת המנהלים של מפעלי ים המלח, קבוצת הברום ושל חברת האם – קונצרן כי"ל. מפעלי ים המלח מחזיקים ב־100 אחוז בעלות על קבוצת הברום, על אף ששום מנהל מטעמה אינו מכהן במועצת המנהלים של קבוצת הברום.

קבוצת הברום כוללת את החברות ברום ים המלח בע"מ, שלה מפעל בסדום לייצור ברום כחומר גלם, מפעל נוסף לייצור כלור ומתקני ייצור נוספים. ברום ים המלח היא הבעלים של חברת תרכובות ברום, בעלת מפעל תרכובות ברום ברמת חובב ובבאר שבע, המייצרים שורה של מוצרי כימיה מתוחכמים על בסיס הברום. כמנכ"ל הקבוצה מכהן מזה שנים רבות אריאל גינזבורג.

החלטת קונצרן כי"ל לבצע את ההפרדה בין מפעלי ים המלח לקבוצת הברום, נובעת ממדיניות הפיתוח שלה וארגון מחדש של כל חברות הקונצרן, תוך כדי גיבוש מחדש של מבנה החברות. על פי התפיסה שגובשה, תועבר הבעלות על קבוצת הברום לידי קונצרן כי"ל.

כיום מחזיקה כי"ל 89 אחוז ממניות מפעלי ים המלח, והיתרה בידי הציבור בבורסה הישראלית. עם העברת החברה לכי"ל, מחזיקה האחרונה ב־89 אחוז ממניות קבוצת הברום ולמחזיקי מניות של מפעלי ים המלח יועבר יחס דומה של מניות קבוצת הברום, כלומר 11 אחוז. העברת המניות תיעשה עם הנפקתה של קבוצת הברום בבורסה הישראלית.

עם האישור של ועדת השרים לענייני כלכלה, יפעלו קונצרן כי"ל ומפעלי ים המלח לרשום את מניות קבוצת הברום בבורסה לניירות ערך בתל אביב.

ועדים ועובדים / אפרים דוידי

לאחר החג לרחובות

במדור זה עסקנו בשבועיים האחרונים על המאבקים הצפויים החל מהיום, "לאחר החג". בין היתר כתבנו על האקדמאים במו"ח, מהנדסים, טכנאים והנדסאים, עובדי מכון הלקני ועוד. לרשימה ניתן להוסיף את עובדי עיריית רחובות.

זאת על רקע כוונת ראש העיר, יעקב סגרלה, לבצע "תכנית הבראה" שככל הנראה כרוכה בפיטורים. ועד העובדים ומי שעומד בראשו, אילנה שמעוני, מתכוננים למאבק ובין הצעדים שכבר נעשו היה למנות יועץ משפטי מתאים.

האות כבר ניתן לפני החג, כאשר העובדים החרימו את טקס "הרמת הכוסית" המסורתי לקראת הפסח. ועד העובדים קיימו טקס משלהם. ל"הרמת הכוסית" של העובדים הגיעו מאות, לטקס של הנהלת העירייה כמה עשרות בלבד, בעיקר עובדים בכירים.

שניים אוחזים, גם אשדוד

במדור שהתפרסם ביום חמישי כתבנו על המאבק על ראשות הועד המתנהל בין עובדי עיריית נהריה. זאת בנוסף לקרב הקיים בוועד עובדי הועד הפועל. היום נספר על מאבק נוסף, הפעם בנמל אשדוד.

הכל התחיל כאשר יו"ר הועד, מישל סרוסי, החליט לפרוש מתפקידו כדי לקבל את המינוי של "מנהל טרמינל הנוסעים". סרוסי עזב (הוא ממשיך לכהן כחבר הוועדה המרכזת של ההסתדרות) ואז החל המאבק על תפקידו של האיש שיעמוד בראש ועד עובדי התפעול. זהו הועד הגדול בנמל וחברים בו כ־700 עובדים, כ־65 אחוז מעובדי הנמל.

לוועד העובדים בעת כהונתו של סרוסי היה מזכיר, מתי יעיש. עם עזיבת סרוסי סוכם ששני מזכירים ינהלו את ענייני הוועד, אחד מכל המגזרים בתפעול: ציוד מכני וסוורים. אז קמה קבוצה של עובדים, בהנהגת ישראל אוחלאי, שדרשה להדיח את סרוסי.

הקבוצה של אוחלאי אספה 130 חתימות בקרב העובדים בדרישה לפטר את יעיש והגישו את הבקשה למזכיר מועצת הפועלים, יהודה בן־הרוש. אוחלאי טען בפני חבריו שקיימים אי־סדרים בפעילות הועד. יעיש הגיב ואמר כי "אוחלאי רק רוצה לקדם את עצמו. לפעילותו אין ולא כלום עם טובת העובדים".

העניינים הגיעו לרשות השיפוט של ההסתדרות, אשר פסקה בשבוע שעבר שאין להדיח את יעיש. יחד עם זאת, נתנה רשות השיפוט אפשרות לאוחלאי וחבריו לעתור שוב תוך 30 יום במידה ויביאו בפניה טענות חדשות.

מה אומר על כך סרוסי? "כואב לי כל המצב שנוצר. אמנם אני כבר לא בוועד, אך חשוב לי שהוועד ימשיך לתפקד וישמור על כוחו". סרוסי לא רצה להגיב על הטענות לגופו של עניין כי במעמדו החדש הוא איננו מעוניין להתערב בענייני הוועד.

שיבושים ב"אייר פרנס"

שוב היו שיבושים בפעילות חברת התעופה הצרפתית אייר פרנס. כ־200 מחברי פדרצית האיגודים "ס.ג.ה.טה" חסמו ביום שישי את דרכי הגישה לנמל התעופה אורלי (אחד משני הנמלים בפאריס) במשך שעה.

הם הפגינו במחאה על תכנית ההבראה החדשה של ההנהלה. ההפגנה גרמה לשיבושים בלוח הטיסות. דובר האיגוד מסר לעתונאים כי "אם ההנהלה לא תשנה את גישתה כלפי העובדים, זו תהיה רק יריית הפתיחה".

באוקטובר בשנה שעברה שובש במשך שבועות ארוכים הקשר האווירי של צרפת עקב הפגנות עובדי אייר פרנס בשדות התעופה הגדולים. אז דרשה ההנהלה לפטר כ־5 אלף מתוך כ־40 אלף עובדי החברה ולהקפיא את השכר.

עקב הפגנות ושביתות העובדים התפטרה אז ההנהלה ומונה לחברה מנכ"ל חדש. עתה שבה ההנהלה והעלתה "תכנית הבראה" נוספת הכרוכה בפיטורים ובדיוני שכר. היא הציעה את התכנית לוועדים השונים, אך רק שישה מתוך 14 הוועדים קיבלו את עיקריה.

ההנהלה מעוניינת לקיים גם משאל לגבי התכנית בקרב 40 אלף העובדים ביום שני בשבוע הבא. לא ברור מה יהיה גורל התכנית, אם העובדים יתנגדו לה. בשבוע שעבר החליטה הממשלה לגנוז את תכניותיה להעניק שכר מינימום מופחת לצעירים.

זאת עקב הפגנות האיגודים, המובטלים והסטודנטים בשבועות האחרונים. השביתה הארוכה באייר פרנס בשנה שעברה היתה התמודדות ראשונה של הממשלה הימנית בהנהגת בלדור עם העובדים ולא ברור האם היא מעוניינת להמשיך ולהאבק באיגודים.

מחשבים, תקשורת / חגי פורשנר

רדיו למסירת הודעות

הודעות המעניינות את הנוהגים בכלי רכב – על תאונות דרכים, על מזג אוויר משתנה, על עומס תנועה פתאומי – יוכלו להימסר מיידית, על ידי שימוש בטכנולוגיה הקרויה RDS (ר"ת של "רדיו דאטה סיסטם"), יבוא של הפירמה IES מרמת־גן, המוכרת באירופה כבר זמן מה.

נהגים שברשותם מקלט רדיו במכונית, ובו אפשרות לקלוט את תחנות FM, יקבלו הודעות כאלה בדמות "פריצות" אל השידור ובלי שום קשר לתחנה שהם מאזינים לה. לא כל המכשירים הם בעלי יכולת RDS, אך בישראל נמכרים כמה סוגים של מקלטים בעלי יכולת זו.

הטכנולוגיה מאפשרת למסור אוטומטית, על גבי הצג של מכשיר הרדיו, את שם התחנה שאליה מכוון המכשיר. בעת נסיעה בין עירונית היא מאפשרת למכשיר הרדיו סריקה מתמדת של לוח התדרים, כדי לאתר את התדרים החלופיים של התחנה שהנהג מאזין לה, באופן שימשיך לשמוע אותה גם כשהוא יוצא מטווח הקליטה של התדר המצוי. אם המכשיר הוא רדיו־טייפ (או רדיו־דיסק), אפשר להפסיק אוטומטית את פעולת הרשמקול כדי להאזין ל"פריצה" – ואחריה, להתחבר מחדש לרשמקול.

בחלק ממקלטי הרדיו יהיה אפשר לשדר טקסט כתוב, למשל, בשביל לימודי שפות זרות. אפשר יהיה גם להפעיל מערך זימוניות (בדומה ל"איתורית" או "ביפר" או "שידורית") למיליון מנויים. בשילוב עם מערך לוויינים, תהיה אפשרות לקבל אוטומטית את נקודת הציון למיקומו של מקלט הרדיו.

הדפסות צבע אמנותיות

הפירמה היולט פאקארד הודיעה השבוע על טכנולוגיה להדפסת צבעים, באמצעות מדפסות HP DESKJET והתוויינ' HP JET DESIGANJET – כך במקור – הפועלים בשיטת הזרקת דיו, ומבטיחה כי כך ניתן להשיג "התאמה מושלמת בין צבעי התמונה (שנראים על גבי צג המחשב) לבין איכות הצבעים שמתקבלים במדפסת". הטכנולוגיה מבצעת סריקת ניתוח אוטומטית של כל דף ומבחינה בדקויות הגוונים המשתנות. אין עיכוב במהירות ההדפסה.

הטכנולוגיה מופעלת באמצעות מימשק משתמש, הפועל ביחד עם מערכת ההפעלה "חלונות". המשתמש יכול להשאיר את ההתאמה האוטומטית של הצבעים, או – אם ברצונו לבצע "הדפסה אמנותית" – להפעיל את ההתאמה (צבעים, צפיפות, איכות הנייר, איכות ההדפסה, בהירות) באורח ידני, ואפילו לכל צבע בנפרד.

HP מסרה כי גם מי שמשתמש במדפסת שחור/לבן יראה שיפור בתחום גווני האפור של הדפסותיו.

העובדים במפעלי תובלה יקבלו תוספת שכר של 21%

ועד עובדי מפעלי תובלה, (חברה הנמצאת בבעלות קונצרן כי"ל) והנהלת החברה, חתמו על הסכם עבודה לשנים 95־1993, המעניק לכלל 400 העובדים הטבות שכר בשיעור של 21 אחוז. ההסכם נחתם בתום חמישה חודשים של משא ומתן בין הצדדים.

עם פתיחת המו"מ דרש ועד העובדים הטבות שכר בשיעור של כ־30 אחוז לעובדים המנהליים ו־40 אחוז לנהגים. בתום המו"מ, הסכימה הנהלת החברה להעניק הטבת שכר בשיעור של 21 אחוז. בנוסף לכך, נחתם הסכם "יחודי", בדומה להסכם שנחתם לאחרונה בחברת רותם דשנים, אף היא חברת בת של כי"ל, לפיו תופסק העסקתם של עשרות עובדי חברות כוח אדם במפעלי תובלה ואלה יועסקו מעתה על פי חוזה עבודה מיוחד.

השבוע בשוק ההון / עמירם כהן

ירידה של 16% במשתנים ברבעון

הרבעון הראשון של '94 הסתכם בירידה של 15.99% (השוק הפסיד כ־55 נקודות) במדד מניות המשתנים ו־15.93% במדד המעריף. השיעור הריאלי של הירידה במדדים גבוה יותר והוא מסתכם במשתנים ב־17.63%. מניות הבריים נתחבו ברבעון בשיעור גבוה בהרבה (23.87% נומינלית ו־25.36% ריאלית).

חשוב לציין כי גם בשנה שעברה (93') עבר השוק משבר גדול שהחל בפברואר ונמשך עד אמצע יולי ואז התעורר השוק ("מנוף השלום") וסיים את השנה בתשואה ריאלית נאה של 17% במשתנים.

הרבעון הראשון גם לא האיר פנים לשוק האג"ח והוא הסתיים בתשואות ריאליות שליליות של 1.5% באג"ח הצמוד ושל 3.7% באג"ח הדולרי. מאידך תשואת הפקדים (מלווה קצר מועד בריבית שקלית לא צמודה) היתה חיובית ריאלית בשיעור של 0.5%.

אפיק נוסף שסיים בתשואה ריאלית חיובית היה הגליל (אג"ח ממשלתית בלתי צמודה לתקופה של 30 חודש הנושאת ריבית משתנה על פי מחירי מלוות קצרי מועד של בנק ישראל) של 0.9%. בעצם שני אפיקים אלו היו אפיקי ההשקעה היחידים בשוק ההון שעשו תשואה חיובית ברבעון הראשון של '94.

השבוע בשוק ההון, שהיה שבוע מסחר מקוצר, התאפיין ביציבות מחירים יחסית, כאשר יום שני היה יוצא דופן ורשם עליה של 6.6% במדד המשתנים. מחזורי המסחר המשיכו להיות נמוכים והמחזור הממוצע עמד על 203.5 מיליוני ש"ח, לעומת 196 מיליוני ש"ח בשבוע שקדם לו.

גם בשבוע שעבר נמשך הויכוח בין המומחים על הסיבות שהביאו לירידות החדות בשוק ההון ברבעון. קבוצה של מומחים טוענת כי הירידות מבטאות התאמה הכרחית של שווי השוק של החברות לשווי הכלכלי שלהן. עם זאת מרבית המומחים הללו טוענים כי הירידות חרגו כבר בכח האינרציה ופסיכולוגית העדר, בסיוע בהלת הקירות הרשות, בהרבה יותר מאשר התיקון המתבקש ועל כן יש לצפות עתה לתיקון כלפי מעלה.

מומחים אחרים שייצג אותם לאחרונה מנכ"ל בנק המזרחי, דוד בלומברג, מעריכים כי שיעורי הצמיחה במשק יקטנו ב־'94 ויהיו בין 3% ל־4% לשנה ועל כן השערים הנמוכים היום כבר מגלמים את ציפיות המשקיעים ועל כן הם מוצדקים.

גישה נגדית הובעה על ידי כל ראשי הבנקים הגדולים האמונים בהערכות שנמסרו על ידם בעת פרסום מאזני '93 וזו גורסת כי הצמיחה ב־'94 תהיה בשיעור של 6%־7% וגם בשנתיים הבאות יש לצפות לצמיחה בשיעורים דומים. על כן, להערכתם, הירידות ברבעון אינן מבטאות את ציפיות המשקיעים אלא נובעות מהצטברות של סיבות שאין להן דבר למצב האופטימי של המשק, שקיבל גם ביטוי השבוע בסקירת בנק ישראל.

מוטורולה זכתה במכרז בשווי 35 מיליון דולר לאספקת ציוד תקשורת לשוודיה, מרוקו ותאילנד. העיסקה כוללת אספקת מערכות ציוד לקישור נייד, ציוד לתחנות בסיס ומתן שירותי אחזקה לשלוש המדינות.

חברת קומביק, המשמשת העיקרית בציוד בי.אס.אם סלולארי בשוודיה, הזמינה ממוטורולה 700 מערכות לתחנות בסיס, שישמשו להרחבת שטח הכיסוי הגיאוגרפי של החברה ויכולת פריסתה.

שערי מטבעות חוץ ביחס לשקל

31.03.94		בנק ישראל: שער יציג	בנק ישראל: שינוי בשקלים	בנק הפועלים: העברות והמחאות קניה	בנק הפועלים: העברות והמחאות מכירה	בנק הפועלים: שטרות מכירה	בנק לאומי: העברות והמחאות קניה	בנק לאומי: העברות והמחאות מכירה	בנק לאומי: שטרות מכירה	בנק דיסקונט: העברות והמחאות קניה	בנק דיסקונט: העברות והמחאות מכירה	בנק דיסקונט: שטרות מכירה
ארצות הברית	1 דולר	2.9690	-0.0140	2.9453	2.9869	3.03	2.9439	2.9864	3.03	2.9445	2.9855	3.03
בריטניה	1 ליש"ט	4.4075	+0.0061	4.3723	4.4341	4.51	4.3658	4.4273	4.48	4.3596	4.4203	4.49
גרמניה	1 מרק	1.7784	-0.0008	1.7595	1.7844	1.82	1.7618	1.7867	1.81	1.7623	1.7868	1.81
צרפת	1 פרנק	0.5206	+0.0002	0.5164	0.5238	0.53	0.5165	0.5237	0.53	0.5158	0.5230	0.53
הולנד	1 גילדן	1.5827	-0.0006	1.5679	1.5901	1.61	1.5673	1.5894	1.61	1.5683	1.5901	1.61
שוויץ	1 פרנק	2.1012	-0.0164	2.0899	2.1195	2.16	2.0901	2.1195	2.15	2.0861	2.1151	2.15
שבדיה	1 כתר	0.3792	+0.0021	0.3760	0.3814	0.39	0.3759	0.3812	0.39	0.3767	0.3820	0.39
נורבגיה	1 כתר	0.4067	+0.0032	0.4057	0.4115	0.42	0.4051	0.4108	0.42	0.4051	0.4108	0.42
דנמרק	1 כתר	0.4522	+0.0005	0.4489	0.4553	0.46	0.4480	0.4543	0.46	0.4494	0.4557	0.46
פינלנד	1 מרק	0.5440	-0.0054	0.5388	0.5465	0.56	0.5393	0.5469	0.55	0.5392	0.5469	0.56
קנדה	1 דולר	2.1457	-0.0207	2.1252	2.1582	2.19	2.1272	2.1572	2.19	2.1244	2.1540	2.19
אוסטרליה	1 דולר	2.0826	-0.0094	2.0638	2.0930	2.14	2.0655	2.0950	2.12	2.0620	2.0907	2.12
דרום אפריקה	1 ראנד	0.8518	-0.0105	0.8479	0.8600	0.87	0.8466	0.8585	0.86	0.8460	0.8578	0.84
בלגיה	10 פרנק	0.8633	-0.0003	0.8567	0.8688	0.89	0.8560	0.8681	0.88	0.8552	0.8671	0.88
אוסטריה	10 שילינג	2.5259	-0.0025	2.5084	2.5438	2.58	2.5046	2.5399	2.58	2.5070	2.5419	2.58
איטליה	1,000 לירטה	1.8442	-0.0214	1.8322	1.8581	1.91	1.8298	1.8556	1.89	1.8323	1.8578	1.89
יפן	100 ין	2.8945	+0.0030	2.8693	2.9098	2.95	2.8647	2.9051	2.95	2.8637	2.9036	2.95
ספרד	100 פזטה	2.1815	-0.0102	2.1654	2.1960	2.28	2.1654	2.1959	2.25	2.1660	2.1962	2.23
ירדן	1 דינר	4.3011	-0.0049	-	-	4.36	-	-	4.32	-	-	-
מצרים	1 לירה	0.8907	-0.0022	-	-	0.90	-	-	0.90	-	-	-
אקיו	ECU	3.4290	-0.0032	3.4017	3.4498	-	3.3949	3.4427	-	3.3965	3.4437	-

שער יציג – של מטבעות 3.2191 (שינוי בש"ח -0.0080)

הודעה לציבור בדבר פרסום תשקיף של אביר קונטיננטל – קרן נאמנות צבירה

בהתאם הודעה בהתאם לסעיף 23 לחוק ניירות ערך תשכ"ח, על פרסום תשקיף בדבר הצעה לציבור של מספר בלתי מוגבל של יחידות בנות 1 שקל חדש כל יחידה, בהצעות השתתפות רשומות על שם בנות 10 יחידות להצעה או כפולה של 10 יחידות, במחירי יחידה משתנים כמפורט בפרק 2.
הקרן היינה קרן פתוחה.

היחידות המוצעות

(א) הצעה במחיר מופחת

1. כל עוד לא יוחלט אחרת, החל מ־1.4.94 משעה 8.30 ועד 31.3.95 בשעה 12.00, או בשעה מאוחרת יותר, כאמור בסעיף 1.3.6 להלן, מוצעות היחידות בימים 14־15־16 של כל חודש, תמורת תשלום מחירן היסודי, כפי שייקבע, ללא תוספת שיעור הוספה.
2. החל מ־1.4.94 משעה 8.30 ועד 29.4.94 בשעה 12.00 או בשעה מאוחרת יותר, כאמור בסעיף 1.3.6 להלן (לגבי ה־17 באפריל 1994, ראה סעיף 1 לעיל), מוצעות היחידות תמורת תשלום מחירן היסודי, כפי שייקבע, בתוספת שיעור הוספה של 0.75% או פחות, כמפורט בתשקיף.

(ב) הצעה רגילה

החל מ־29.4.94 משעה 12.00 ועד 31.3.95 בשעה 12.00 או בשעה מאוחרת יותר, כאמור בסעיף 1.3.6 להלן, מוצעות היחידות תמורת תשלום מחירן היסודי, כפי שייקבע, בתוספת שיעור הוספה של 1.5% או פחות, כמפורט בתשקיף.

מדיניות ההשקעות

על־פי הסכם הנאמנות ועל פי המדיניות המוצהרת, הקרן היינה קרן משתנה. כפוף להוראות כל דין שתהיינה בתוקף מעת לעת, רשאי מנהל הקרן להשקיע את כספי הקרן על־פי שיקול דעתו המוחלט, ובתוך זה יהיה רשאי להחליט על השקעת מזומנים הנכללים בנכסי הקרן ולגרום לרכישה, למכירה ולהחזקת כל השקעה, המהווה חלק מנכסי הקרן, שתיראה לו רצויה למען קידום ענייני הקרן (ראה פרק 5 בתשקיף).
הקרן עשויה להשקיע עד 10% מנכסיה בניירות־ערך זרים הנסחרים בחו"ל.
הקרן עשויה להשקיע עד 10% מנכסיה באופציות (OPTIONS). על אופציות וגורמי סיכון הכרוכים בהשקעה בהן ראה עד 16־17 בתשקיף.
הרכב ההשקעות בממוצע של הקרן, בשנה האחרונה שנסתיימה ב־28.2.94 (לפי ההחזקות בסוף כל חודש), היה כדלקמן:
במניות כ־56%.
באגרות־חוב צמודות למט"ח כ־20%.
באגרות־חוב צמודות למדד כ־9%.
במזומן כ־8%.
בניירות־ערך הנסחרים בחו"ל כ־6%.
מנהל הקרן אינו מתחייב על שיעורי השקעה אלה בעתיד.

שכר מנהל הקרן והנאמן

על־פי הסכם הנאמנות, מנהל הקרן זכאי לקבל שכר שנתי בשיעור של 4.0% מהשווי השנתי הממוצע של כלל נכסי הקרן, והנאמן זכאי לקבל שכר שנתי בשיעור של 0.5% מהשווי השנתי הממוצע של כלל נכסי הקרן.
כל עוד לא יוחלט אחרת ע"י מנהל הקרן (בהסכמת הנאמן), יהיה שכרו של מנהל הקרן בשיעור 2.0% ושכרו של הנאמן יהיה בשיעור של 0.2% (ראה פרק 6 בתשקיף).

פרטים על השינוי במחיר הפדיון, בהשוואה למדדים אחרים:

	שינוי ב־% לשנה שנסתיימה ביום 31 בדצמבר: 1993	1992
מחיר הפדיון של היחידות	15.2	47.4
מדד מניות כללי	41.0	91.6
מדד אג"ח צמודות מדד	9.6	16.2
מדד אג"ח צמודות למט"ח	5.9	32.4
מדד מחירים לצרכן	11.2	9.4

הודעה זו איננה מהווה הצעה לרכישת יחידות הקרן.

הנאמן: חברה לנאמנות של בנק דיסקונט לישראל בע"מ

מנהל הקרן: קונטיננטל – קרנות נאמנות בע"מ

3 באפריל 1994

קונטיננטל - קרנות נאמנות בע"מ

صكدا من الاهل

טלוויזיה

חינוכית

08.00 בוקר טוב – פרוס שידורי הבוקר.
08.05 שעת כושר.
08.15 שלום סומסום – תושבי ישראל. ביקור במקומות שונים בארץ ומבט על צורת חייהם של עולים.
08.50 סינבד המלח – סרט בהמשכים.
10.10 עשר עשר – לקט דפים בענייני אקטואליה.
10.15 קשר משפחתי – חשיש. בני נוער רבים מעשנים חשיש בתמימות ואף ביהירות. על נערה המסתבכת בענייני חשיש ועל משפחתה.
10.55 צער גידול בנות – סדרה קומית, סטטאגי נכנסת למטבח.
11.20 איזה שגעון – סדרת הרפתקאות אוסטרלית חדשה. סיפורה של משפחת מוריסט המופלאה המגיעה מהעיר לגור במגדלור, ועוברת הרפתקאות וחוויות שונות, פרק אחרון.
11.40 ג'ון רוס – סדרה המספרת על הרפתקאותיו של ג'ון רוס, נער מסקוטלנד שמצטרף לצוות ספינה היוצאת לחיפוש אוצרות באמריקה.
12.20 סרט קולנוע - נערה מהודרת. אן היא נערה רומנטית בגיל העשרה הנוסעת לצפון לבלות חופשה באחוזת סבה וסבתה העשירים.
13.35 סיפור הרוקנ'רול – סדרת תעודה מוסיקלית על תולדות הרוקנ'רול משנות החמישים המוקדמות ועד סוף שנות ה־80.
14.00 רחוב סומסום – נסיון לצייר וכו.
14.30 במצולות הים עם דלפי – סדרה חדשה מדובבת בהמשכים.
15.00 זומבים – תכנית מקורית בענייני מחשב, תוכנה, חומרה ומשחקים.
17.00 ערב חדש.

כללית

06.00 חדשות בעברית - מבזק.
06.30 מהדורת חדשות בערבית.
06.45 "פיף תלתול".
07.00 בוקר טוב ישראל – תכנית הבוקר של הטלוויזיה הישראלית.
15.30 "פינג פונג" - אולפן חי.
15.35 קפטן פלאנט - איכות הסביבה (תרגום עברי־ערבי).
15.55 "פינג פונג" - אולפן חי.
16.00 חדשות.
16.05 "פינג פונג" - אולפן חי.
16.20 "המשה היי" - סדרת בידור לכל המשפחה, המשוטטת ברחבי הארץ.
16.50 "פינג פונג" - אולפן חי.
17.00 ערב חדש.
17.30 "פינג פונג" - אולפן חי.
17.32 "תוסט" – לפני שנה היתה "תוסט" בתצורת יוסף עם מטרה בלתי אפשרית: גיוסם של מאות בני נוער מהצפון ונופים רבים – ציבוריים ופרטיים – לעזרה באתר הקרוואנים הגדול בארץ. אחרי שנה חזרנו לבדוק מה קרה למקום מאז.
18.10 "פינג פונג" - אולפן חי.
18.15 חדשות באנגלית.
18.30 תכנית מיוחדת לרגל חג הפסחא הקתולי (תרגום לעברית).
19.00 חדשות.
19.30 "עניין ראשון" – עם עמוס אריבל.
20.00 "מבט" – מהדורת חדשות + שבשבת.
21.00 "מועדים בשמחה" – מעידות, פספוסים, מתיחות במצלמה נסתרת.
21.30 "מבט שני".
22.30 "אהבה ומלחמה" – סדרה קומית. שם הפרק: "מזג אוויר סוער" (תרגום עברי־ערבי).
23.00 "שעה לחצות" – חדשות הלילה.
23.10 "הקצה החד" – סדרת דרמה קומית בריטית (תרגום עברי־ערבי).
24.00 "כותבת מכתבים" – עוד מתוך סדרת הטלוויזיה הבריטית של הבי.בי.סי. "ראשים מדברים" – שישה מונולוגים שכתב אלן בנט (תרגום עברי־ערבי).
00.30 "פסוקו של מקום" – מבט אל קבר שמואל.

ערוץ 2 החדש

14.00 "מסע בין כוכבים – הדור הבא" – סדרת הרפתקאות בדיונית.
15.01 "שובו של הסמיאר" – סדרת המשך ל"חמישה ילדים ואחר".
15.30 "ניצוץ בארץ הגלומה" – סדרה מצוירת לילדים בדיבוב עברי.
16.00 "אלפתנו בנגור" – סדרה לילדים.
16.30 "מרליק" עם דליק ולינייק – ילדים נפגשים באולפן עם דליק ועם אלילי ולומותיהם.
17.00 חדשות.
17.05 "דאג" – סדרה מצוירת לילדים, על דאג, ילד עם מכנסיים גדולים ולב גדול, אותו ההוממית ומשפחתו.
17.30 "מוקש" – אח"מים על האש. אורן ציבלין ובזוות מנחים צעירים ומבריקים מסמנים "מוקש" לאח"מים מפורסמים.
18.01 "הלום עליכם" - עם עוזי חיטמן.
18.30 "חוף פרדייס" – סדרה על חיי תיירים בחוף "פרדייס".
19.00 "סטוץ" - שעשועון עם אקי אבני, שלושה בחורים מתמודדים על ליבה של "נסיכת ערב".
19.30 "בילי בדרכים" - בילי מוסקונה־לרמן מארחת.
20.00 החדשות.
20.30 "הגשש החיוור" – מערכונים שכולם אוהבים.
21.00 "מחווה לסשה ארגוב" – שידור ישיר של ערב ההצדעה לסשה ארגוב עם התזמורת הפילהרמונית בהיכל התרבות.
22.45 "אין עם מי לדבר" - תכנית הסאטירה של "רשת".
23.30 החדשות.
23.35 "אין עם מי לדבר" – המשך.
23.45 "מקום קטן" – פרופיל אנושי של יישוב קטן. הפרק הראשון: "נבטים".
00.10 "התחנה" – סדרה על תחנת משטרה להגדרית המטפלת בבעיות מכל התחומים.

המזרח תיכונית

14.00 תהלוכת הניצחון – תכנית מיוחדת; 14.30 ג'ון אסקוט; 15.00 מבע (תכנית מדע); 16.00 יסודותיה של משפחה מאושרת; 16.30 סרט: "הפעם האחרונה שראיתי את פריס" עם אליזבת טיילור ואן ג'ונסון; 18.15 I.W.F. – האבקות; 19.00 שעת ספורט בטלוויזיה המזה"ת; 20.00 חדשות העולם בערבית; 20.30 סי.אן.אן. מרזות – כותרות החדשות; 21.00 כדורסל מהאן.בי.איי. מגזין; 21.30 משחק אן.בי.איי. (כדורסל); 23.30 תשובות – אקטואליה; 24.00 סרט חצות ט.ח: "הפעם האחרונה שראיתי את פריס".

כבלים

ערוץ 3

08:00 שידור מקומי.
09:00 סנגנוות. תכנית אירוח. בתוכנית מתארחים הפזמונאי מייק וג'ק, ותשובה עם עורו של גבי קלימס.
09:45 צעירים חסרי מנוח. אופרת סבון (ש.ח)
10:30 אורחים בסלון. תכנית אירוח.
11:00 אבא המפקד. קומדיה. "אלמו חוזר הביתה".
11:30 אבטונלה. כלכבלה (ש.ח)
12:15 הטבעת של פסקואלי. תכנית בישול.
12:40 סינגורה. מיני־סדרה. חלק 5 ואחרון (ש.ח)
13:35 יציאת חרום – קרובים רחוקים מאוד, תוהלה (ש.ח)
15:00 חדר מיון. דרמה. "נערה בנעורה", ב'.
15:50 רצח במשיכת קולמוס. בילוש. ההכנות להתנתנו של גרייד נקטעות בעקבות רצח מסתורי, המעמיד בפני ג'סיקה אתגר רציני. עם: אנג'לה לנסברי, ריק הרסט.
16:40 רדיו סינגמני תחרש. קומדיה. פרק ראשון, ארוך במיוחד, בעונה חדשה של הסדרה, שהופכת את סיפורם של אנשי רדיו סינגמני, תחנת הרדיו המטורפת ביותר בארה"ב. אל ותיקי הסדרה, אתור קילמן (גורדון ג'מפ), הגרב מאולק (פרנק בונר) ולס ניסמן (ריצ'רד סנדרס), מצטרפים כוכבים חדשים, שקשיי השתלבותם בתחנה מהווים בסיס למצבים משעשעים.
17:35 אזהרה. דרמה. אלכם רוצה לעבור ניתוח פלסטי בחזה, אך בבדיקה מוקדמת הרופאים מגלים בגופה גידול סרטני. עם: מרי קורין, דייוויד דיוקס.
18:00 שכנים, שכנים. אופרת סבון.
18:45 צעירים חסרי מנוח. אופרת סבון.
19:30 שידור מקומי.
20:00 אבטונלה. טלנובלה. ניקולס מכריז לאבטונלה שהוא מעוניין ביחסים ללא מחויבות; נססטן מסתבך בצרות עם רופטיר; פקטרו ואבטונלה מנסים להפיל בפח את ניקולס, אך משיגים בדיוק את ההיפך.
20:50 לכבוד המדינה: ערב זמר עם שירי תגורי האחדה: אביבה אבידן, אורי פיינמן, סמיר שוקרי ואבנר גדסי.
22:30 סיפורי קרקרנטיסקי. מיני־סדרה. חלק 5.
23:20 סיפורי קרקרנטיסקי. מיני־סדרה. חלק 6 ואחרון.
00:15 עיצובים. קומדיה. למרות הבעיות בעבודה, ביקור מפתיע של סבתו וכדור שחוף ברגל, מצליח אנטוני להגיע לטקס הטיום שלו בקולג'.
00:40 זינוק לאתגמול. דרמה. סם מתגלגל לגופו של

חייל משוחרר בשנות החמישים, הנתקל בהתנגדות עזה מצד משפחתו כלפי אשתו היפנית.
01:30 האנטר. פעולה. "חשיפה כפולה".

ערוץ הסרטים

10:30 ההלוכות בודלים (1990, ארה"ב). ברוק שילדס מגלמת פסיכולוגית בסיפור אהבה יוצא דופן, על הקשר בין מטפלת לבין ילד אוטיסט, בנו של אדם שעסקיו נשלטים על ידי המאפיה ונישואיו במשבר. עם ג'ייסון אמלי, בו יאנג ושלין פן. במאי: רופרט הטוייע.
12:10 לילות הקפלונית (1992, ארה"ב). סיפורה של איימי פישר: נערה מלונג־איילנד מתאהבת בגבר נשוי ומואשמת להסל את אשתו. נואל פרקר הוא מינגד מככבים בדרמה שמתארת הכותרות בעיתונים. במאי: ברדפורד מיי.
13:45 מעבר לכוכבים (1989, ארה"ב). דרמה בכיכובם של מרטין שין וכריסטיאן סלייטר, על צעיר שאפתן שחולם להגיע לירח, ועל יחסיו עם אביו ועם אסטרונאוט מתבודד, המעודד אותו להגשים את חלומו. בימוי: דייוויד ספרסטין.
15:15 דילינגר (1990, ארה"ב). מרק הרמון ושרלין טילטון מככבים בסרט פעולה המבוסס על חייו של שודד הבנקים הנודע, שבשנת 1934 ניצב בראש רשימת המבוקשים בארצות הברית. במאי: רופרט ויינרייט.
17:00 סרט ערבי.
19:25 לשבור את השתיקה (1993, ארה"ב). סיפורה של אשה, ששוברת שתיקה של 25 שנה ומאשימה את אביה, בנקאי מכובד בכך שאנס אותה ואת אחותה כשהיו ילדות. היא נאלצת להתמודד עם הכחשת אחותה, ועם אימה הניצבת לצידו של האב על אף ההוכחות. עם: ג'ואנה קרנס ומייקל ברנדון.
21:00 שכסים שם על החיים (1992, ארה"ב). קומדיית נעורים מוזיקלית בכיכובם של צמד הראפרים קיד אנד פליי. ביום הראשון ללימודים מגלים שני תיכוניסטים שנגוס באפסים שתיקים והולכו בטעות. לשניהם יש מה להרוויח מהמצב, ובמהלך משחק התפקידים הם גם לומדים משהו על עצמם ועל החיים. בימוי: גרגם קליפורד.
22:5 שומר בגן הילדים (1990, ארה"ב). ארנולד שוורצנגר מככב בקומדיה של איבן רייטמן. שוטר קשוח מתחזה לגנן בגן ילדים, כדי לאתר את אביו של אחד הילדים בגן. עם: פנלופי אן מילר, פמלה ריד, לינדה האנט, ריצ'רד טייסון, קרול בייקר וקאתי מוריאטי.
00:25 מר מדצ'ס (1992, ארה"ב) (ש.ח)
02:25 יד יסוד (1987, אוסטרליה). אפוס רומנטי ותוגני על אהבתו חסרת הסיכויים של אציל נבה חולה לבתו של הרופא המטפל בו. עם רופרט אוורט, הגו וויבינג וג'ניפר קלייה. במאי: די רוה.

ערוץ הילדים

06:30 להתלבש עם שש. מצויירים על הבוקר.
07:30 המחסן של כאילו. סיפורי סבא, סאו האו.
08:00 גינת ההפתעות.
08:05 סנדוקאן.
08:30 הבנים פרק 26.
09:00 הג'יממאנקס.
09:30 איפה אפי.
10:00 הכוכה המעופפת.
10:05 באטמן איש העטלף.
10:30 בחזרה לעתיד.
11:00 אזר הגדול ג'ייק.
11:30 רחוב הצפרדעים.
12:30 דגרסי חטיבת ביניים.
13:00 מבוך הקריסטל.
14:00 אלף ואחת אמריקות.
14:30 דפוסי דוג.
15:00 הכוכה המעופפת (ש.ח)
15:05 באטמן איש העטלף (ש.ח)
16:00 בחזרה לעתיד (ש.ח)
16:30 אזר הגדול ג'ייק (ש.ח)
17:00 רחוב הצפרדעים (ש.ח)
17:30 דגרסי חטיבת ביניים (ש.ח)
18:00 מבוך הקריסטל (ש.ח)

הצגה שניה

20:30 יומני כרמל.
20:35 לוסי אהבתי. קומדיה. לוסי, האם הצעירה מתמוטטת מעייפות, לכן ריקי מחליט להעסיק עוזרת.
21:00 הדייג הולך יחף. קומדיה. לכבוד יום הולדתו של קלי זוכה כהן להפתעה.
21:30 חתולה על גג פח לוהט (1984, ארה"ב). ג'סיקה לאנג וטומי לי ג'ונס בתפקיד הקלסי של טנסי ויליאמס. אבי משפחה עשיר ורודן גוסס מסרטן, כלתו עושה הכל על מנת לזכות בירושה, וגם שני בניו לא נותנים לו אושר גדול. במאי: ג'ק הופסיס.
23:55 באטמן. פעולה.
00:20 משפחת ארמס. קומדיה. "טומו הקבאי" (ש.ח)
00:50 פרסונה (1966, שוודיה) (ש.ח)

יציאת חרום

19:00 קרובים רחוקים מאוד. קומדיה.
19:40 עכברים לשלטון. סדרה מצויירת מבית היוצר של סטיבן ספילברג (יוצר הסדרות "בלה לבחולי המדים", "פוקליסי אל.אויי") מקס, עכבר שדה צעיר, עובר להתגורר במרתף הבית הלבן ומוצא שם אוכלוסייה מגוונת ושוקקת חיים של יצורים לכסליים. הוא ותיירו המישים מגורי הבית הלבן אוהבים, שונאים, מצליחים ונכשלים. לכל המשפחה.
20:00 אחות הבאנים. קומדיה.

תרבות, מדע וטבע

06:00 אוניברסיטה פתוחה. תרבות ואמנות (פירוט ב־18:00)
11:00 דיסקברי. הדרום הפראי (ש.ח)
12:00 דיסקברי. בעקבות ההרפתקאה (ש.ח)
13:00 דיסקברי. לחוות ולחזות.
13:30 דיסקברי. גן עדן של מנהיגים. קאמרון – הגובה של רה.
14:00 אוניברסיטה פתוחה (ש.ח)
16:00 דיסקברי. הדרום הפראי (ש.ח)
17:00 דיסקברי. בעקבות ההרפתקאה (ש.ח)
18:00 אוניברסיטה פתוחה. גדולי המלחינים. דבוראק.
19:00 אוניברסיטה פתוחה. אמנות עכשיו. מפגש עם אמן: רודית יעקבי.
19:30 אוניברסיטה פתוחה. קינטיקה. סיכום תקופה.
20:00 דיסקברי. צייר הבירה. "הבירה היהכותית".
20:30 דיסקברי. כוחות ביזוהיים. הסיירת.
21:00 גוף בריא. מגזין לענייני בריאות.
21:30 דיסקברי. אחורי גבול. "אחוד ניסה".
22.00 דיסקברי. מעבר ל־2000.
23.00 דיסקברי. לחוות ולחזות (ש.ח)
23.30 דיסקברי. גן עדן של מנהיגים (ש.ח)
24.00 אוניברסיטה פתוחה (ש.ח)

מומלץ

אהרן שמי ממליץ בחום על מסעדת "פורל" השוכנת בטיילת של תל־אביב, שפתח שלום, נצר למשפחת נוסבאום, בגלל ההידור, האוכל וגם למען המשך השושלת ויצירת מסורת

כמעט שאינני מכיר מישהו מכותבי־על־מסעדות המכבד את עצמו, שאינו מתלונן על חוסר המסורת במקצוע המסעדנות בארץ. ראשית, מפני שבצרפת כנראה, יש מסעדות מפורסמות שעוברות כמה דורות מאב לבן, ושנית – מפני שאצלנו יותר מסעדות נסגרות מכאלה שנפתחות, בין היתר מפני שהפותחים אותן היו אתמול קבלני עפר והסוגרים חוזרו להיות ברוקרים בבורסה. ולכן תענוג גדול הוא לי להציג לפניכם את שלום, נצר למשפחת נוסבאום, משפחה שבית הקפה שלה על שפת הים איכלס בזמן הבריטים את מיטב מפקדי ההגנה והפלמ"ח שבאו לשם כדי לשמוע מוזיקה קלאסית ולהיות במחתרת.

והנה, אחרי שניהל שלום בהצלחה לא מבוטלת את מסעדת "הטיילת", ששכנה באותו המקום ממש, פתח, מסיבות השמורות עימו, מסעדה חדשה בשם "פורל", ואת הטעמים לשם זה אין צורך להסביר. המסעדה רווחה ועוצבה בטעם נקי, אולי אפילו נקי מדי, אם כי אי אפשר לומר שאיננו מהודר, ומגישים שם רק דגים ורק פורל, אבל בשישה טעמים וסוגי הכנה ובלא פחות מתשעה רטבים – לפי בחירתו של הלקוח.

ולמי שאוהב/ת דגים אבל בן/בת זוגו לא, מוזמנת מנה אחת בלבד – שיפודי בקר פילה והדר.

מחירה הקבוע של הארוחה, הכוללת בר סלטים מגוון וטעים ומנה עיקרית עם קפה או תה – 55 ש"ח, בלי משקאות ולא כולל שירות.

ותרשו לי להמליץ בחום על "פורל" אפילו רק למען המשך השושלת ויצירת מסורת.

רדיו

קול המוסיקה

06.06 לקום עם מוסיקה – שעה ראשונה.
07.07 לקום עם מוסיקה – שעה שניה. סרג'ו צ'ליבידאקה מבצע על מוסיקה קלאסית קלה. שוברט: הבוק: המנינה מחולות גרמניים; ברליוז: המנות הבשת, מתוך "הסימפוניה הפנטסטית"; ליסט: הפרלודים; צ'ייקובסקי: ולס הפרחים מתוך "מפצח האגוזים", יוהן שטראוס: "דם וינאי".
07.55 פרסים על שידורי היום ב"קול המוסיקה".
08.05 לקום עם מוסיקה – שעה שלישית – "הקפריצ'ו". רבוראק: סקרצו קפריצ'וזו; ברהמס: קפריצ'ו בסי מינור לפסנתר; צ'ייקובסקי: קפריצ'ו איטלקי; רימסקי־קורסקוב: קפריצ'ו ספרדי.
09.00 תכניות הבוקר של קול המוסיקה. מ. פרטוריוס: "טרפסיכורה", מחרוזת מחולות; מונטוורדי: שיר "זהו רוזהו"; מוצרט: קונצ'רטו מס. 17 בסול מג'ור לפסנתר ולתז. ק. 453.
10.30 מנדלסון: שמינייה במי־במול מג'ור, אופ. 20, בגירסה לתזמורת; ברהמס: שלישייה בסי מג'ור לכנור, צ'לו ולפסנתר, אופ. 8; רחמנינוב: סוויטה מס. 2 לשני פסנתרים, אופ. 17; רוסיני: "לה דנצה" – טרנטלה.
12.10 ביזה: סימפוניה בדו מג'ור; איבר: קונצ'רטו לחליל ולתזמורת; פורה: סונטה מס. 1 בלה מג'ור לכנור ולפסנתר, אופ. 13; גלאזונוב: קטעים מתוך הבלט "רמונדה".
13.57 בימת שיר – "מאחורי כל זה מסתתר אושר גדול" – יהודה עמיחי.
14.05 שבוע בתזמורת.
14.06 מוסיקה לשעת צהריים.
16.00 מוסיקה ליום ראשון – חג הפסחא. יוהן סבסטיאן באך: "מתאוס פסיון".
19.05 צלילים בין ערביים – הוגל: מבוא ואלגרו לנבל, חליל, קלרנית וכלי־קשת; דבוראק: רומנסה בפה מינור לכנור ולתז. אופ. 11; הומל: מבוא, נושא וואריאציות בפה מינור לאבוב ולתזמורת, אופ. 102; דביסי: סויטה קטנה.
20.00 בימת שיר.
20.03 לפני הקונצרט – מנדלסון: מוטטים.
20.30 פסטיבל באך – שידור חי מאולם הנרי קראון בירושלים, קלגיום אאוראום. הסוויטות של באך: סוויטה מס. 1 בדו מג'ור; סוויטה מס. 2 בסי מינור לחליל ולכלי־קשת; סוויטה מס. 3 ברה מג'ור; סוויטה מס. 4 ברה מג'ור.
23.00 צלילים לסיום של יום.

רשת א'

06.06 התעמלות בוקר.
06.16 אשמורת בוקר, משנה, גמרא.
07.30 שירים עבריים.
07.55 בימת שיר.
08.05 הגה.
08.55 קראתי ספר.
09.05 פתוח – חיסכון והשקעות.
09.55 מתכון יומי.
10.05 סלודיו – שירות מידע לצרכנים.
11.05 חיים – שעה בענייני בריאות, רווחה ופנאי.
12.05 עיתונות במוקד.
14.05 בראש צעיר – מגזין יומי לילדים ולבני נוער.
14.55 תפוס מקום.
15.00 סיפור – לגן ולגדולים גם.
15.30 מוסיקה אתנית.
16.05 מוקדם שעון הזהב.
17.05 פנים אל פנים.
18.05 מבט ערב – אקטואליה וחדשות ישראל.
20.00 מבט לחדשות – העברה מהטלוויזיה הישראלית.
20.50 אמר בשבחו – פיוטים ושירי תוגות בנוסח עדות המזרח.
22.05 אשיר לאל – שירי מסורת.
23.05 עיתונות במוקד.

רשת ב'

06.06 הבוקר הזה – חדשות + מוסיקה.
08.05 עניין אחר – עוד חדשות ואורות.
09.05 עשר עד עשר.
10.05 הכל דיבורים.
12.05 בחצי היום – משדר צהריים + מוסיקה.
14.05 רגעי קסם.
15.05 יומן חוץ.
15.45 עיתונות חוץ.
16.05 צבע הכסף.
16.57 רגע של עברית.
17.05 חמש אחרי החדשות.
18.05 היום הזה – חדשות + מוסיקה.
19.05 המלחמה על השלום – דין וחשבון.
20.05 אחד על אחד – משדר ספורט.
21.05 כותרות מבט היום הזה.
21-15 אחד על אחד.
23.05 שירי אהבה.
00.05 יומן חצות.
00.30 שירי אהבה.
01.05 לתוך הלילה.
05.05 אור ראשון.

רשת ג'

06.06 מע לאט.
07.05 מעורב ישראלי.
09.05 בוקר בוקר.
10.05 תכנית עשר.
11.05 כל יום הוא יום יפה.
12.05 אהבה עצמית.
13.05 לוהט.
14.00 עגולה – חדשות הפופ של רשת גימל.
14.05 חדש חדיש ומחודש.
15.00 קופסת הלהיטים.
17.05 מקום בצמרת – מצעד הפזמונים הישראליים.
20.05 פופ '94.
21.05 כותל המזרח/תחנה מרכזית – שעה עם אומן.
22.05 שיר לאחותי – ד"שים בבקשה.
23.05 חולם בהקיץ.

גלי צה"ל

05.02 "בוקר טוב צה"ל" – תכנית בוקר לחיילים.
05.56 "באופן מילולי" – פינתו של אבשלום קור.
06.00 תאריך + מבזק ידיעות.
06.05 אוניברסיטה משודרת – "מבוא לדיקנס האירוטאי" – "דיקנס באוטופיה ובדרמטיה". מרצה: פרופ' חמוטל בר־יוסף.
06.30 "בוקר טוב ישראל" – מהדורה ראשונה.
07.15 "בוקר חדש".
08.00 "בוקר טוב ישראל" – מהדורה שנייה.
09.05 "יוצאים מהשוק".
10.05 "המלה".
10.49 "בילוי היום" – מדריך יומי בנושאי תרבות ובידור.
11.05 "נכון לעכשיו".
13.00 "בצהרי היום" – יומן לסיכום חדשות הצהריים הבוקר.
13.15 "משהו לצהריים".
14.05 "העולם שמח".
15.05 "יש עם מי לדבר" – יעקב אחימאיר בשיחות טלפוניות עם מאזינים בענייני היום.
15.55 "באופן מילולי" – פינתו של אבשלום קור.
16.00 "שעה לפני".
17.00 "ערב טוב ישראל".
18.05 "שעה קלה על כלכלה".
18.45 "חמש עשרה קטנות" – צבא ובטחון.
19.05 "המוסיקה במקום".
19.55 הודעות לחיילים.
20.00 מבט לחדשות.
20.30 "יומא לחומר" – מגזין בענייני חינוך.
21.05 "מחווה לסשה ארגוב" – קונצרט מיוחד של התזמורת הפילהרמונית הישראלית בשידור ישיר מהיכל התרבות בת"א.
23.05 "עשרים וארבע – היום שהיה".
00.00 "יומן חצות" – יומן לסיכום חדשות היום.
00.10 "צילומי לילה" – תכנית מוסיקלית.
02.00 "לא רוצים לישון" – מוסיקה לשעות הקטנות של הלילה.

גלגל"צ

07.05 "מדינה בדרך".
09.05 "עבדי בסקל".
11.05 "שבש".
13.05 "מגע אחר".
14.05 "בצהריים".
15.05 "נועה תגיע".
16.05 "חום בכבישי".
18.05 "גלגלאה".
20.05 "אי הנועה".
22.05 "לילה טוב".

קולנוע

תל־אביב

גורדון: מסיבת נישואין 20.00
אירופה, אירופה 18.00
האורח קין 22.00
גן העיר 1: בקו האש 14.30, 17.00, 19.30, 21.45
גן העיר 2: חשיפה כפולה 14.40, 22.00
ג'ולייטה של הרוחות 17.00, 19.40
גת: שארית היום 14.00, 16.35, 19.15, 21.55
דיזנגוף 1: הפיתוי הכי יפה של חיי 11.00, 13.05, 15.10, 17.15, 19.30, 21.50
דיזנגוף 2: הפסנתר 11.00, 13.05, 15.10, 17.15, 19.30, 21.50
דיזנגוף 3: איש ללא פנים 11.00, 15.10, 17.15, 19.30 21.50
בזול 13.05
דקל: פילדלפיה 19.30, 21.50
הוד 1: תיק שקנאי 11.00, 13.30, 17.00, 19.30, 21.45
הוד 2: עולמו של וויין 2 19.30, 21.45
איש הרס 11.00, 13.30, 17.00
הוד 3: משפחת אדמס 11.00, 13.30, 17.00, 19.30, 21.45
הוד 4: בני וג'ון 11.00, 13.30, 17.00, 19.30, 21.45
הקולנוע 1: בייבה מהוב 17.00, 19.30, 21.45
חן 1: נזירות בלוז 2 19.30, 21.50
חתולים בצמרת 11.00, 12.55, 15.00, 17.00
חן 2: בית הרוחות 19.15, 21.50
גלשני הג'ינג'ה 11.00, 12.55, 15.00, 17.00
חן 3: תראו מי שמדבר עכשיו 11.00, 12.55, 15.00, 17.00, 19.30, 21.50
חן 4: רק עד אחד לרצח 19.30, 21.50
שלושת המוסקטרים 11.00, 14.30, 17.00
חן 5: גב' דאוטפייר 11.00, 13.30, 17.00, 19.25, 21.50
מיילת 1: בשם האב 17.00, 19.30, 22.00
מיילת 2: דרכו של קרליטו 17.00, 19.30, 22.00
מיילת 3: עולם מושלם 17.00, 19.30, 22.00
לב 1: שלום לפילגש 11.00, 13.30, 16.15, 19.00, 21.40
לב 2: עירום 12.00, 14.15, 17.00, 19.30, 22.00
לב 3: צעד לא מחושב 17.00, 19.30, 22.00
אנטוניה וג'ין 11.30, 13.00, 15.00
לב 4: סוד הגן הנעלם 11.15, 13.15, 17.15, 19.15
לב בחוף 15.15, 21.45
מוזיאון ת"א: האמת שלא תיאמן 19.45, 22.00
מקסים התרשו: הבריחה מהמבצר 17.00, 19.30, 21.50
סינמטק 1: איילין וורנוס – מכירתה של רוצחת סידרתית 19.00
פיקניק בצל הדר 21.30
סינמטק 2: אבלה בוא ללונה פארק 17.00, 19.30, 21.30
צפון: ברכה – עולם מופלא 17.00, 19.30, 21.50
רב אור 1: חג שמחת המזל 13.45, 16.35, 19.15, 21.50
רב אור 2: תמונות קצרות 14.00, 17.30, 21.00
רב אור 3: טינה, מה זה בכלל קשור לאהבה 14.30, 17.00, 19.30, 21.55
רב אור 4: עידן התמימות 14.00, 16.40, 19.15, 21.50
רב אור 5: גב' דאוטפייר 14.30, 17.00, 19.25, 21.50
שחף 1: רשימת שינדלר 17.00, 20.30
שחף 2: הנמלט 17.00, 19.30, 21.50
תל־אביב 1: על קרקע בוערת 16.45, 19.15, 22.00
תל־אביב 2: בשם האב 19.15, 21.50
פסטיבל ילדים 11.30, 13.30, 17.00
תל־אביב 3: תיק שקנאי 16.40, 19.15, 21.50

חיפה

אורלי: פילדלפיה 18.45, 21.15
סינמה קפה מוריה: שלום לפילגש 21.30
סינמה קפה עממי 1: עולם מושלם 21.15
בני וג'ון 19.15
סינמה קפה עממי 2: אנטוניה וג'ין 19.15
עצמון 1: תיק שקנאי 16.15, 18.45, 21.15
עצמון 2: רשימת שינדלר 17.00, 20.30
עצמון 3: הפסנתר 16.30, 18.50, 21.15
עצמון 4: עולמו של וויין 2 16.30, 19.00 21.15
עצמון 5: הבריחה מהמבצר 16.30, 19.00, 21.15
מטרופול 1: בשם האב 19.00, 21.30
המסע המופלא הביתה 11.00, 16.30
מטרופול 2: החיים לפי משפחת אדמס 11.00, 16.30, 19.00
דרכו של קרליטו 21.20
מטרופול 3: הפיתוי הכי יפה של חיי 19.45, 21.40
סוד הגן הנעלם 11.00, 16.00, 18.00
קריון 1: בשם האב 19.00, 21.30
סוד הגן הנעלם 11.00, 16.45
קריון 2: גב' דאוטפייר 11.00, 16.45, 19.00, 21.30
קריון 3: תיק שקנאי 16.45, 19.00, 21.30
תראו מי שמדבר 11.00, 16.45, 19.00, 21.30
קריון 4: עולמו של וויין 2 11.00, 16.45, 19.00, 21.30
קריון 5: עידן התמימות 19.00, 21.30
החיים לפי משפחת אדמס 11.00, 16.45
קריון 6: רשימת שינדלר 16.45, 21.15
רב חן 1: שארית היום 18.45, 21.15
חתולים בצמרת 11.00, 12.55, 15.00, 17.00
רב אור 2: תמונות קצרות 21.00
גלשני הג'ינג'ה 11.00, 12.55, 17.00, 19.00
רב אור 3: בית הרוחות 21.20
גב' דאוטפייר 11.00, 13.10, 16.30, 19.00
רב גת 1: נזירות בלוז 2 11.00, 13.15, 16.45, 19.00, 21.20
רב גת 2: תראו מי שמדבר עכשיו 11.00, 16.45, 19.00, 21.15
רב מור 1: תראו מי שמדבר עכשיו 11.00, 12.55, 15.00, 17.00, 19.00, 21.20
רב מור 2: רק עד אחד לרצח 19.00, 21.20
אומנת עם שרירים 11.00, 17.00
רב מור 3: שארית היום 18.50, 21.25
נזירות בלוז 2 11.00, 13.15, 16.45
רב מור 4: נזירות בלוז 2 19.00, 21.20
חתולים בצמרת 11.00, 12.55, 15.00, 17.00
רב מור 5: פילדלפיה 18.55, 21.25
גלשני הג'ינג'ה 11.00, 13.00, 15.00, 17.00
רב מור 6: חג שמחת המזל 21.20
חתולים בצמרת 12.00, 14.00, 16.00, 18.00
רב מור 7: בית הרוחות 21.20
גב' דאוטפייר 11.00, 13.30, 16.15, 18.45

ירושלים

גיל 1: בשם האב 16.15, 19.00, 12.50
פארק היורה 11.00, 13.30
גיל 2: תיק שקנאי 13.30, 17.00, 20.30
גיל 3: עולמו של וויין 2 11.00, 13.30, 16.30, 19.00, 22.00
גיל 4: איש הרס 11.00, 13.30
רשימת שינדלר 16.30, 19.00, 21.30
גיל 5: עולמו של וויין 2 11.00, 13.30, 16.30, 19.15, 22.30
גיל 6: רשימת שינדלר 19.00, 21.00
גיל 7: תיק שקנאי 19.00, 21.50
פסטיבל סרטי ילדים 11.30, 13.30, 17.00
גיל 8: תיק שקנאי 19.00, 21.50
פסטיבל סרטי ילדים 11.30, 13.30, 17.00
חן 1: תראו מי שמדבר עכשיו 11.00, 13.00, 15.05, 17.10, 19.30, 21.50
חן 2: נזירות בלוז 2 19.30, 21.50
חתולים בצמרת 11.00, 12.55, 14.50, 17.00
חן 3: גב' דאוטפייר 11.00, 13.30, 17.00, 19.25, 21.50
חן 4: שארית היום 19.20, 21.50
גלשני הג'ינג'ה 11.00, 13.00, 15.05, 17.00
חן 5: בית הרוחות 19.15, 21.55
נזירות בלוז 2 11.00, 13.00, 15.05, 17.10
חן 6: רק עד אחד לרצח 19.45, 21.55
חתולים בצמרת 12.00, 14.00, 16.00, 17.55
חן 7: תמונות קצרות 21.00
שלושת המוסקטרים 11.00, 13.05, 15.10, 17.20
סינמטק 1: מצב הדברים 19.00
מסיבת נישואין 21.30
סינמטק 2: המצעד הגדול 21.30
רון 1: פילדלפיה 17.00, 19.15, 21.30
רון 2: גברת דאוטפייר 10.45, 17.00, 19.15, 21.30
תיאטרון ירושלים: שלום לפילגש 18.00, 21.00
הפיתוי הכי יפה של חיי 19.00, 21.30

רמת גן — גבעתיים

אואזיס 1: נזירות בלוז 2 11.00, 13.10, 17.00
על קרקע בוערת 19.30, 21.50
אואזיס 2: תיק שקנאי 19.10, 21.50
החיים לפי משפחת אדמס 11.00, 13.10, 17.00
אואזיס 3: גב' דאוטפייר 11.00, 13.00, 17.00
נזירות בלוז 2 19.25, 21.50
רב גן 1: שארית היום 19.20, 21.55
חתולים בצמרת 11.00, 12.55, 15.00, 17.00
רב גן 2: בית הרוחות 19.10, 21.55
סוד הגן הנעלם 11.00, 13.00, 15.05
גלשני הג'ינג'ה 17.15
רב גן 3: תראו מי שמדבר עכשיו 11.00, 13.05, 15.10, 17.15, 19.30, 21.50
רב גן 4: רשימת שינדלר 17.30, 21.00
גלשני הג'ינג'ה 11.00, 13.00, 15.05

אור־יהודה

גיל 1: עולמו של וויין 2 11.30, 17.00, 19.15, 21.30
גיל 2: טינה מה זה קשור לאהבה 19.15, 21.30
פארק היורה 11.30, 17.00
גיל 3: הבריחה מהמבצר 19.15, 21.45
איש הרס 11.30, 16.45
גיל 4: עידן התמימות 19.15, 21.45
דניס 11.30, 16.45

אשדוד

רון 1: עולמו של וויין 2 19.30, 21.30
רון 2: החיים לפי אדמס 19.30, 21.30

אשקלון

חן 1: תראו מי שמדבר עכשיו 11.00, 13.00, 15.00, 17.00, 19.30, 21.50
חן 2: עולמו של וויין 2 19.30, 21.50
החיים לפי משפחת אדמס 11.00, 17.00
חן 3: נזירות בלוז 2 19.30, 21.50
חתולים בצמרת 11.00, 13.00, 15.00, 17.00
חן 4: בית הרוחות 21.50
גב' דאוטפייר 11.00, 13.30, 17.00, 19.25
חן 5: תיק שקנאי 19.15, 21.55
נזירות בלוז 11.00, 13.05, 15.10, 17.15

באר־שבע

רב נגב 1: על קרקע בוערת 19.30, 21.50
חתולים בצמרת 11.00, 12.55, 15.00, 17.00
רב נגב 2: בית הרוחות 21.50
גב' דאוטפייר 11.00, 13.30, 17.00, 19.25
רב נגב 3: תראו מי שמדבר עכשיו 11.00, 13.00, 15.00, 17.00, 19.30, 21.50
רב נגב 4: תיק שקנאי 19.25, 21.50
גלשני הג'ינג'ה 11.00, 12.55, 15.00, 17.00

בת־ים

חן 1: גב' דאוטפייר 11.00, 13.30, 17.00, 19.25, 21.50
חן 2: על קרקע בוערת 11.00, 13.30, 19.30, 21.50
חתולים בצמרת 11.00, 12.55, 17.00
חן 3: תיק שקנאי 19.30, 21.50
חן 4: רשימת שינדלר 17.00, 21.50
תראו מי שמדבר עכשיו 11.00, 13.00, 15.00, 17.00, 19.30
חן 5: חג שמחת המזל 19.15, 21.55
גלשני הג'ינג'ה 11.00, 13.00, 15.00, 17.00
חן 6: בית הרוחות 19.10, 21.55
גב' דאוטפייר 11.00, 13.00, 15.00, 17.00
חן 7: רק עד אחד לרצח 19.30, 21.50
תראו מי שמדבר עכשיו 11.00, 13.00, 15.00, 17.00

הרצליה

אודיטוריום דניאל: הפיתוי הכי יפה של חיי 19.15, 21.30
דן אכדיה: שלום לפילגש 19.00, 21.50
כוכבית 1: תמונות קצרות 17.30, 21.00
כוכבית 2: חג שמחת המזל 19.00, 22.00
סטאר 1: נזירות בלוז 2 11.00, 17.00, 19.25, 22.55
סטאר 2: עולמו של וויין 2 13.15, 19.35, 21.50
גב' דאוטפייר 10.50, 16.45
סטאר 3: תיק שקנאי 19.15, 21.45
חתולים בצמרת 11.00, 13.00, 17.00

חדרה

לב 1: רשימת שינדלר 21.30
נזירות בלוז 2 16.40, 19.20
לב 2: תיק שקנאי 19.30, 21.45
עולמו של וויין 10.00, 12.00, 14.00, 16.30
משפחת אדמס 16.30
תיק שקנאי 19.30, 21.45
לב 3: נזירות בלוז 2 21.45
החיים לפי משפחת אדמס 12.00
לב 4: שלום לפילגש 19.00, 21.30
גב' דאוטפייר 16.45

חולון

גל 1: על קרקע בוערת 11.00, 13.30, 17.00, 19.15, 22.00
גל 2: על קרקע בוערת 16.30, 19.15, 22.00
החיים לפי משפחת אדמס 11.00, 13.30, 17.00
איש הרס 11.00, 13.30
גל 3: תיק שקנאי 11.00, 13.30, 17.00, 19.30, 22.00
גל 4: הנזירות בלוז 2 19.30, 22.00
גל 5: הפיתוי הכי יפה של חיי 19.30, 22.00
פסטיבל סרטי ילדים 11.30, 13.30, 17.00

כפר־סבא

גיל 1: תיק שקנאי 19.15, 22.00
חתולים בצמרת 11.00, 13.30, 17.00
גיל 2: נזירות בלוז 2 ב'יה 11.00, 13.30, 17.00, 19.30, 22.00
גיל 3: סוד הגן הנעלם 11.00, 13.30, 17.00
בשם האב 19.15, 22.00
גיל 4: רשימת שינדלר 17.00, 20.30
החיים לפי משפחת אדמס 11.00, 13.30
גיל 5: גב' דאוטפייר 11.00, 13.30, 17.00, 19.30, 22.00
גיל 6: עולמו של וויין 2 19.30 22.00
פסטיבל סרטי ילדים 11.30, 13.30, 17.00
גיל 7: פסטיבל סרטי ילדים 11.30, 13.30, 17.00
שארית היום 19.15

מגדל העמק

רב חן 1: נזירות בלוז 2 11.00, 16.30, 19.00, 21.30
רב חן 2: גב' דאוטפייר 19.00, 21.30
רב חן 3: תראו מי שמדבר עכשיו 11.00, 17.00, 19.00
רק עד אחד לרצח 21.20

נס־ציונה

גיל 1: על קרקע בוערת 11.00, 13.30, 17.00, 19.15, 22.00
גיל 2: תראו מי שמדבר עכשיו 11.00, 13.30, 17.00, 19.30, 22.00
גיל 3: רשימת שינדלר 17.00, 20.30
פארק היורה 11.00, 13.30
גיל 4: תיק שקנאי 19.15, 22.00

נצרת עלית

גיל 1: שלום לפילגש 19.15, 22.00
פסטיבל סרטי ילדים 11.30, 13.30, 17.00
גיל 2: עידן התמימות 19.15, 21.45
פסטיבל סרטי ילדים 11.30, 13.30, 17.00
גיל 3: נזירות בלוז 2 11.00, 13.30, 17.00, 19.15, 12.45
גיל 4: איש הרס 11.30, 13.30, 16.45
בית הרוחות 19.15, 22.00
גיל 5: תיק שקנאי 16.45, 19.15, 22.00
הדבורה מאיה 11.00, 13.30
גיל 6: עולמו של וויין 2 11.00, 13.30, 17.00, 19.15, 21.45
גיל 7: תראו מי שמדבר עכשיו 11.00, 13.30, 17.00, 19.15
הפסנתר 21.45

נתניה

גיל 1: רשימת שינדלר 17.00, 20.30
פארק היורה 11.00, 13.30
גיל 2: עולמו של וויין 2 12.00, 19.30, 22.00
החיים לפי משפחת אדמס 11.00, 13.30
גיל 3: תיק שקנאי 22.00
סוד הגן הנעלם 11.00, 13.30, 17.00, 19.15
גיל 4: תיק שקנאי 19.15, 22.00
פסטיבל סרטי ילדים 11.30, 13.30, 17.00
גיל 5: בשם האב 16.30, 19.15, 22.00
חן נתניה 1: נזירות בלוז 2 19.30, 21.50
חתולים בצמרת 11.00, 13.00, 15.00, 17.00
חן נתניה 2: תראו מי שמדבר עכשיו 11.00, 13.00, 15.00, 17.00, 19.30, 21.50
חן נתניה 3: פילדלפיה 19.25, 21.55
גלשני הג'ינג'ה 11.00, 13.00, 15.05, 17.10
חן נתניה 4: גב' דאוטפייר 11.00, 13.30, 17.00, 19.20
רק עד אחד לרצח 21.50

פתח־תקוה

היכל 1: תיק שקנאי 19.15, 22.00
חתולים בצמרת 11.00, 13.30, 17.00
היכל 2: רשימת שינדלר 17.00, 20.30
פארק היורה 11.00, 13.30
היכל 3: עולמו של וויין 2 19.30, 22.00
גב' דאוטפייר 11.00, 13.30, 17.00
רם 1: גב' דאוטפייר 19.15, 21.45
רם 2: החיים לפי משפחת אדמס 11.30, 16.45, 19.15
רם 3: עירום 19.15, 21.45

ראשון־לציון

הזהב 1: רשימת שינדלר 17.00, 20.30
פארק היורה 11.00, 13.30
הזהב 2: רשימת שינדלר 20.30
חתולים בצמרת 11.00, 13.30, 17.00, 19.00
הזהב 3: בשם האב 19.15, 22.00
סוד הגן הנעלם 11.00, 13.30, 17.00
חן 1: נזירות בלוז 2 19.30, 21.50
חתולים בצמרת 11.00, 12.55, 15.00, 17.00
חן 2: שארית היום 21.50
גב' דאוטפייר 11.00, 13.30, 17.00, 19.25
חן 3: פילדלפיה 19.25, 21.55
גלשני הג'ינג'ה 11.00, 13.00, 15.05, 17.10
חן 4: תראו מי שמדבר עכשיו 11.00, 13.00, 15.00, 17.00, 19.15
תמונות קצרות 21.30
כוכב: חג שמחת המזל 19.30, 21.50
סטאר 1: גב' דאוטפייר 11.30, 13.45, 17.00, 19.30, 22.00
סטאר 2: הבריחה מהמבצר 11.30, 13.30, 17.00, 19.30, 22.00, בצ"ח 24.00
סטאר 3: שארית היום 19.30, 22.00
הדרקון אליוט 11.30, 13.30, 17.00
סטאר 4: תראו מי שמדבר עכשיו 11.30, 13.30, 17.00, 19.30, 22.00
ראשון: עולמו של וויין 2 19.30, 21.45
רון 1: עידן התמימות 17.00, 19.15, 21.30
רון 2: הפסנתר 17.00, 19.15, 21.30
רון 3: טינה מה זה קשור לאהבה 17.00, 19.15, 21.30

רחובות

חן 1: רשימת שינדלר 17.45, 21.15
חתולים בצמרת 11.00, 16.00, 17.45
חן 2: תיק שקנאי 19.30, 22.10
עולמו של וויין 2 11.00, 16.00
חן 3: נזירות בלוז 2 11.00, 16.00, 18.15, 20.15
שלום לפילגש 19.15
האמת שלא תיאמן 22.15
חן 4: נזירות בלוז 2 11.00, 16.00, 19.30, 21.35
גב' דאוטפייר 11.00, 16.15